

## ภาคผนวก ค

### เอกสารการปฏิบัติตามมาตรการป้องกันและลดผลกระทบสิ่งแวดล้อม

- ค1 กรมธรรม์ประกันภัย
- ค2 ใบรับแจ้งการก่อสร้าง (แบบ ยผ.4)
- ค3 หนังสือแจ้งความประสงค์จะก่อสร้าง (แบบ ยผ.1)
- ค4 เอกสารสำรวจบ้านข้างเคียงก่อนเริ่มโครงการ
- ค5 แผนผังบุคลากร
- ค6 แผนผังพื้นที่ก่อสร้าง
- ค7 เอกสารการทดสอบส่วนประกอบและอุปกรณ์สำหรับบ้านจั่น (ปจ.2) และเอกสารผู้ควบคุม
- ค8 แผนป้องกันและระงับอัคคีภัย
- ค9 บันทึกอุบัติเหตุ



ภาคผนวก ค1

กรมธรรม์ประกันภัย







**วิริยะประกันภัย**  
THE VIRIYAH INSURANCE

บริษัท วิริยะประกันภัย จำกัด (มหาชน) 121/28, 121/65 อาคารอาร์ เอส ทาวเวอร์ ถนนรัชดาภิเษก แขวงดินแดง เขตดินแดง กรุงเทพมหานคร 10400 โทร 0-2129-8888 www.viriyah.co.th ทะเบียนเลขที่ 0107555000139  
THE VIRIYAH INSURANCE PUBLIC COMPANY LIMITED 121/28, 121/65 RS Tower, Ratchadapisek Rd., Dindaeng Bangkok 10400 THAILAND โทร 0-2129-8888 www.viriyah.co.th ทะเบียนเลขที่ 0107555000139

ทะเบียนเลขที่ 0107555000139

### SCHEDULE

กรมธรรม์ประกันภัยเลขที่ 15924-25001/POL/000020-304

ชำระอากรแล้ว

|  |   |
|--|---|
| <b>Insured</b> บริษัท ศุภาลย์ จำกัด (มหาชน) ในฐานะผู้ว่าจ้าง และ/หรือ ผู้ควบคุมงาน ผู้ออกแบบ ที่ปรึกษา และ/หรือ ผู้รับเหมาหลัก และ/หรือ ผู้รับเหมางานระบบ และ/หรือ ผู้รับเหมาอื่นๆ และผู้รับเหมาช่วงอื่นๆที่เกี่ยวข้องตามสัญญา   |   |
| <b>Project</b> ศุภาลย์ บลจ. สาทร-ราชพฤกษ์  |   |
| <b>Section I Building and Civil Engineering Works</b><br>1. 10 Contract Works (Permanent and Temporary Works, including all Materials to be incorporated therein)<br>11 Materials or items supplied by the Principal<br>2. Construction Equipment<br>3. Construction Machinery and stationary plant<br>4. Clearance of Debris (Limit of Indemnity)<br>5. Architects', Surveyors' and Consulting Engineers' fees necessarily incurred by the insured with the consent of the Insurers in the reinstatement or replacement of the property insured by Items 1, 2 or 3 destroyed or damaged by any of the perils hereby insured against<br><br><b>Total Sum Insured</b> | <b>Sum Insured</b><br><br>911,380,000.00 บาท<br>-<br>-<br>50,000,000.00 บาท<br>-<br>50,000,000.00 บาท<br>911,380,000.00 บาท |
| <b>Excesses</b><br>1. Contract Works, Construction Equipment in respect of each and every occurrence for loss or damage arising out of<br>10 earthquake, storm, hurricane, cyclone, subsidence, landslide, collapse, any water damage<br>11 any other cause<br>2. Construction Machinery in respect of each and every occurrence for loss or damage arising out of<br>20 earthquake, storm, hurricane, cyclone, subsidence, landslide, collapse, any water damage<br>21 any other cause  | the first } ตามเอกสารแนบติด<br>the first } ตามเอกสารแนบติด<br><br>the first } -<br>the first } -                            |
| <b>Section II Machinery Erection</b><br>1. Property to be erected, including Freight, Customs Duties and Dues, and Costs of Erection<br>2. Erection Machinery and Tools<br>3. Clearance of Debris<br><b>Total Sum Insured</b>  | <b>Sum Insured</b><br><br>Included in item 1 (10) of Section I<br>-<br>Included in item 4 of Section I<br>-                 |
| <b>Excesses</b><br>1. Property to be erected : in respect of each and every occurrence<br>10 during erection<br>11 during testing<br>2. Erection Machinery and Tools : in respect of each and every occurrence for loss or damage arising out of any cause   | the first } -<br>the first } -<br>the first } -   |
| <b>Section III Third Party Liability</b><br>1. Limit of indemnity in respect of any one accident or series of accidents arising out of one event<br>10 for bodily injury<br>11 for property damage<br>2. Total limit of indemnity under this Policy  | } ตามเอกสารแนบติด   |
| <b>Excesses</b><br>In respect of each and occurrence for<br>10 bodily injury/death<br>11 loss of or damage to property   | the first } ตามเอกสารแนบติด<br>the first } ตามเอกสารแนบติด  |
| <b>Period of Insurance</b> 1096 วัน<br>Section I } 01 เมษายน 2568 - 01 เมษายน 2571 Plus } 24 month/s maintenance<br>Section II } Plus } month/s maintenance<br>Section III } Plus } month/s maintenance  |   |
| <b>Premium</b><br>Section I } (hereto 100%) Tax } Stamp Duty } Total }<br>Section II } 1,321,501.00 บาท Tax } 92,875.16 บาท Stamp Duty } 5,287.00 บาท Total } 1,419,663.16 บาท<br>Section III } Tax } Stamp Duty } Total }   |   |
| <input type="checkbox"/> Agent <input checked="" type="checkbox"/> Broker บริษัท ทรัสต์ อินชัวร์รันส์ เซอร์วิส จำกัด License No. ๖๐๐๐๐๖/๒๕๕๘   |   |

In Witness whereof the Undersigned being duly authorised by the Insurers and on behalf of the Insurers has/have here unto set his/their hand (s).

(1)  
This .....17..... day of .....เมษายน..... 2568.....

Director



AS PER CO-INSURANCE CLAUSE ATTACHED

Authorized Signature









วิริยะประกันภัย  
THE VIRIYAH INSURANCE

บริษัท วิริยะประกันภัย จำกัด (มหาชน) 121/28, 121/65 อาคารอาร์ เอส ทาวเวอร์ ถนนรัชดาภิเษก แขวงดินแดง เขตดินแดง กรุงเทพมหานคร 10400 โทร 0-2129-8888 www.viriyah.co.th ทะเบียนเลขที่ 0107555000139  
THE VIRIYAH INSURANCE PUBLIC COMPANY LIMITED 121/28, 121/65 RS Tower, Ratchadapisek Rd., Dindaeng Bangkok 10400 THAILAND Tel 0-2129-8888 www.viriyah.co.th

เอกสารแสดงรายละเอียดการประกันภัย

เอกสารนี้ให้ถือเป็นส่วนหนึ่งของกรมธรรม์ประกันภัยฉบับนี้ (เลขที่ 25001/POL/000020-304)

ซึ่งมีผลบังคับใช้ตั้งแต่วันที่ 1 เมษายน 2568 ถึงวันที่ 1 เมษายน 2571

2. ภัยลมพายุ ภัยแผ่นดินไหว และภัยลูกเห็บ

จำกัดวงเงินคุ้มครองสูงสุด (รวมทุกภัย) ไม่เกิน 100,000,000.- บาท ต่อครั้งและตลอดระยะเวลาเอาประกันภัย

ความรับผิดตามกฎหมายต่อบุคคลภายนอก(หมวดที่ 3 ในกรมธรรม์)

ให้ความคุ้มครอง สำหรับความรับผิดตามกฎหมายของผู้เอาประกันภัยต่อบุคคลภายนอก สำหรับการเสียชีวิต บาดเจ็บต่อร่างกาย หรือความเสียหายต่อทรัพย์สินอันเนื่องมาจากอุบัติเหตุ ซึ่งเกิดจากความผิดพลาดในการดำเนินงานของผู้เอาประกันภัยหรือลูกจ้างของผู้เอาประกันภัย และสาเหตุนั้นเกี่ยวข้องกับโดยตรงกับงานตามสัญญา  
จำกัดความรับผิดไม่เกิน 50,000,000.- บาทต่ออุบัติเหตุแต่ละครั้งและตลอดระยะเวลาเอาประกันภัย

ความรับผิดส่วนแรก

: 1) งานก่อสร้างและวิศวกรรมโยธา (หมวด 1 และหมวด 2 ในกรมธรรม์)

- 10% ของความเสียหาย ขั้นต่ำ 150,000.- บาท ต่อครั้งและทุกครั้ง แล้วแต่จำนวนใดจะสูงกว่า สำหรับความเสียหายจากดินทรุด ดินทลาย การพังทลายของตัวงานโครงสร้าง ความเสียหายเนื่องจากน้ำ การโจรกรรมลักทรัพย์ ระหว่างการติดตั้งและทดสอบ ระหว่างการบำรุงรักษา และไฟไหม้
- 10% ของความเสียหาย ขั้นต่ำ 150,000.- บาท ต่อครั้งและทุกครั้ง แล้วแต่จำนวนใดจะสูงกว่า สำหรับความเสียหายจากภัยน้ำท่วม ภัยลมพายุ ภัยแผ่นดินไหว และภัยลูกเห็บ
- 10% ของความเสียหาย ขั้นต่ำ 85,000.- บาท ต่อครั้งและทุกครั้ง แล้วแต่จำนวนใดจะสูงกว่า สำหรับความเสียหายจากสาเหตุอื่นๆ

2) ความรับผิดตามกฎหมายต่อบุคคลภายนอก (หมวด 3 ในกรมธรรม์)

- ไม่มี ความเสียหายส่วนแรกสำหรับการบาดเจ็บ หรือเสียชีวิตของบุคคลภายนอก
- 10% ของความเสียหาย ขั้นต่ำ 50,000.- บาท ต่อครั้งและทุกครั้ง แล้วแต่จำนวนใดจะสูงกว่า สำหรับความเสียหายที่เกิดขึ้นต่อทรัพย์สินของบุคคลภายนอก
- 10% ของความเสียหาย ขั้นต่ำ 150,000.- บาท ต่อครั้งและทุกครั้ง แล้วแต่จำนวนใดจะสูงกว่า (ต่อผู้เรียกร้องแต่ละราย และ/หรือแต่ละอาคาร) สำหรับความเสียหายต่อทรัพย์สินที่ดินของบุคคลภายนอก
- 10% ของความเสียหาย ขั้นต่ำ 200,000.- บาท ต่อครั้งและทุกครั้ง แล้วแต่จำนวนใดจะสูงกว่า (ต่อผู้เรียกร้องแต่ละราย และ/หรือแต่ละอาคาร) สำหรับความเสียหายต่อทรัพย์สินหรืออาคารข้างเคียงของบุคคลภายนอกที่ได้รับความเสียหายจากการสั่นสะเทือนการเลื่อนตัวของดินหรือการอ่อนตัวของสิ่งค้ำยัน (VRWS)





วิริยะประกันภัย  
THE VIRIYAH INSURANCE

บริษัท วิริยะประกันภัย จำกัด (มหาชน) 121/28, 121/65 อาคารอาร์ เอส ทาวเวอร์ ถนนรัชดาภิเษก แขวงดินแดง เขตดินแดง กรุงเทพมหานคร 10400 โทร 0-2129-8888 www.viriyah.co.th ทะเบียนเลขที่ 0107555000139  
THE VIRIYAH INSURANCE PUBLIC COMPANY LIMITED 121/28, 121/65 RS Tower, Ratchadapisek Rd., Din Daeng Bangkok 10400 THAILAND Tel 0-2129-8888 www.viriyah.co.th

เอกสารแสดงรายละเอียดการประกันภัย

เอกสารนี้ให้ถือเป็นส่วนหนึ่งของกรมธรรม์ประกันภัยฉบับนี้ (เลขที่ 25001/POL/000020-304)

ซึ่งมีผลบังคับใช้ตั้งแต่วันที่ 1 เมษายน 2568 ถึงวันที่ 1 เมษายน 2571

**ข้อรับรอง**

:

1. ผู้รับเหมาหรือพนักงานของผู้รับเหมาที่ได้รับมอบหมายให้ปฏิบัติงานจะต้องปฏิบัติตามกฎระเบียบของผู้ว่าจ้างอย่างเคร่งครัด
2. พนักงานที่ปฏิบัติงานจะต้องมีความรู้ ความชำนาญ และมีประสบการณ์ในงานที่ได้รับการว่าจ้างตามสัญญา ต้องผ่านการคัดเลือก และถูกอบรมก่อนเข้าปฏิบัติงานจริง ทั้งนี้ในขณะที่ปฏิบัติงาน จะต้องไม่อยู่ภายใต้ฤทธิ์ของสุรา หรือสารเสพติดให้โทษใดๆ
3. ผู้รับเหมาจะต้องมีการล้อมรั้วกั้นพื้นที่ของสถานที่ปฏิบัติงานให้มีติดชิด ห้ามบุคคลภายนอกผู้ไม่มีส่วนเกี่ยวข้องเข้าไปภายในพื้นที่ รวมถึงจัดเตรียมป้ายสัญญาณเตือนและอุปกรณ์ดับเพลิงให้เพียงพอภายในสถานที่ปฏิบัติงาน
4. ต้องจัดให้มีระบบรักษาความปลอดภัยบริเวณสถานที่จัดเก็บอุปกรณ์หรือวัสดุที่ใช้ในการก่อสร้างเพื่อป้องกันความสูญเสียจากการโจรกรรม

**เงื่อนไขพิเศษ**

:

1. 72 hours Clause
2. Automatic Extension of Contract Period Clause  
(3 Months (Subject to addition premium and term to be agreed))
3. Automatic Reinstatement of Sum Insured Clause  
(Subject to additional Premium, to be agreed)
4. Cessation of work Clause  
(3 Months)
5. Error and Omissions Clause
6. Consequence Loss to Third Parties Clause  
(Limit THB 30,000,000.- any one occurrence and in aggregate,  
Deductible 10% of loss or minimum THB 75,000.- each and every loss whichever is higher)
7. Cross Liability Clause
8. Cover Insured Contract Works Taken Over or Put into Service Clause  
(Excluded Commercial Operation)
9. Consequence of Faulty Design Clause (DE3)  
(Limit THB 50,000,000.- any one occurrence and in aggregate,  
Deductible 10% of loss or minimum THB 150,000.- each and every loss whichever is higher)
10. Temporary works Clause  
(Limit THB 50,000,000.- any one occurrence and in aggregate)
11. Escalation Clause  
(10%)
12. Expediting Expense including Airfreight Clause  
(20% of normal repair cost)
13. Extended for the Maintenance Period  
(24 Months)







วิริยะประกันภัย  
THE VIRIYAH INSURANCE

บริษัท วิริยะประกันภัย จำกัด (มหาชน) 121/28, 121/65 อาคารอาร์ เอส ทาวเวอร์ ถนนรัชดาภิเษก แขวงดินแดง เขตดินแดง กรุงเทพมหานคร 10400 โทร 0-2129-8888 www.viriyah.co.th ทะเบียนเลขที่ 0107555000139  
THE VIRIYAH INSURANCE PUBLIC COMPANY LIMITED 121/28, 121/65 RS Tower, Ratchadapisek Rd., Dindaeng Bangkok 10400 THAILAND Tel 0-2129-8888 www.viriyah.co.th

เอกสารแสดงรายละเอียดการประกันภัย

เอกสารนี้ให้ถือเป็นส่วนหนึ่งของกรมธรรม์ประกันภัยฉบับนี้ (เลขที่ 25001/POL/000020-304)

ซึ่งมีผลบังคับใช้ตั้งแต่วันที่ 1 เมษายน 2568 ถึงวันที่ 1 เมษายน 2571

14. Mitigation Expense Cost  
(Limit THB 50,000,000.- any one occurrence and in aggregate)
15. Fire Brigade Charges Clause  
(Limit THB 50,000,000.- any one occurrence and in aggregate)
16. Inland Transit Clause (ALL RISKS)  
(Limit THB 50,000,000.- any one occurrence and in aggregate)
17. Loss Notification Clause  
(45 days)
18. Nominated Loss Adjuster  
(- Global Adjusting Technical Services Co., Ltd.  
- Exzon Plus (Thailand) Co., Ltd.  
- Extreme Adjuster Co., Ltd.  
- Crawford & Company (Thailand) Co., Ltd.)
19. Offsite Storage Clause  
(Limit THB 50,000,000.- any one occurrence and in aggregate)
20. Plan and Document Clause  
(Limit THB 50,000,000.- any one occurrence and in aggregate)
21. Principal's Employees and Representative Clause
22. Principal's Employees not concerning With the Project Clause
23. Architects' surveyors' and consulting engineers' fees clause  
(Limit THB 50,000,000.- any one occurrence and in aggregate)
24. Debris Removal Clause  
(Limit THB 50,000,000.- any one occurrence and in aggregate)
25. Strike and Riot Clause  
(Limit THB 50,000,000.- any one occurrence and in aggregate)
26. Sue and Labor Clause  
(Limit THB 50,000,000.- any one occurrence and in aggregate)
27. Sudden and Unintended Pollution Clause
28. Temporary Site Office and Office Equipment clause  
(Limit THB 50,000,000.- any one occurrence and in aggregate)
29. Temporary Repair Clause  
(Limit THB 50,000,000.- any one occurrence and in aggregate)
30. Temporary Protection Clause  
(Limit THB 50,000,000.- any one occurrence and in aggregate)
31. Tool of Trade Clause





วิริยะประกันภัย  
THE VIRIYAH INSURANCE

บริษัท วิริยะประกันภัย จำกัด (มหาชน) 121/28, 121/65 อาคารอาร์ เอส ทาวเวอร์ ถนนรัชดาภิเษก แขวงดินแดง เขตดินแดง กรุงเทพมหานคร 10400 โทร 0-2129-8888 www.viriyah.co.th ทะเบียนเลขที่ 0107555000139  
THE VIRIYAH INSURANCE PUBLIC COMPANY LIMITED 121/28, 121/65 RS Tower, Ratchadapisek Rd., Dindaeng Bangkok 10400 THAILAND Tel 0-2129-8888 www.viriyah.co.th

เอกสารแสดงรายละเอียดการประกันภัย

เอกสารนี้ให้ถือเป็นส่วนหนึ่งของกรมธรรม์ประกันภัยฉบับนี้ (เลขที่ 25001/POL/000020-304)

ซึ่งมีผลบังคับใช้ตั้งแต่วันที่ 1 เมษายน 2568 ถึงวันที่ 1 เมษายน 2571

(Combined single limit of TPL limit), (Limit THB 30,000,000.- any one occurrence and in aggregate)

32. Underground Cables, Pipes and Other Facilities Clause (MR102)

(Limit THB 30,000,000.- any one occurrence and in aggregate,

Deductible 10% of loss or minimum Bht. 150,000.- each and every loss whichever is higher per building or per claimant)

33. Vibration, Removal or Weakening of Support Clause (Total & Partial Collapse)

(Limit THB 30,000,000.- any one occurrence and in aggregate,

Deductible 10% of loss or minimum Bht. 200,000.- each and every loss whichever is higher per building or per claimant)

34. Third Party Liability during Maintenance Period

(24 Months)

35. Waiver of Subrogation Clause

(wavier against parent and subsidiary/affiliated companies of the insured)

36. Safety Measure with respect to precipitation, flood and inundation (MR110)

37. Fire Fighting Facility and Fire Safety on Construction site (MR112)

38. Piling Construction Clause

39. Storage of Construction Material Clause

40. Piling Foundation and Retaining Wall Works (MR121)

41. Sanction Limitation Exclusion

42. Electronic Data & Internet Exclusion

43. War and Civil War Exclusion

44. Nuclear Energy Risks Exclusion

45. Industries, Seepage, Pollution and Contamination Clause

46. Total Asbestos Exclusion Clause

47. War and Terrorism Exclusion Clause

48. Communicable Disease Exclusion Clause LMA 5394

49. Property Cyber and Data Endorsement LMA 5400

50. Cyber Loss Limited Exclusion Clause

51. Institute Radioactive Contamination, Chemical, Biological, Bio-Chemical and Electromagnetic Weapons Exclusion Clause

52. Political Risk Exclusion Clause

- ผู้รับผลประโยชน์ : 1. กรณีจำนวนเงินไม่เกิน 1,000,000 บาท บริษัทผู้รับประกันภัยชำระค่าสินไหมทดแทนโดยตรงกับผู้เอาประกันภัย
2. กรณีที่จำนวนเงินเกิน 1,000,000 บาท บริษัทผู้รับประกันภัยชำระค่าสินไหมทดแทนให้กับธนาคาร (จะแจ้งชื่อธนาคารให้ทราบอีกครั้ง)







วิริยะประกันภัย  
THE VIRIYAH INSURANCE

บริษัท วิริยะประกันภัย จำกัด (มหาชน) 121/28, 121/65 อาคารอาร์ เอส ทาวเวอร์ ถนนรัชดาภิเษก แขวงดินแดง เขตดินแดง กรุงเทพมหานคร 10400 โทร 0-2129-8888 www.viriyah.co.th ทะเบียนเลขที่ 0107555000139  
THE VIRIYAH INSURANCE PUBLIC COMPANY LIMITED 121/28, 121/65 RS Tower, Ratchadapisek Rd., Dindaeng Bangkok 10400 THAILAND Tel 0-2129-8888 www.viriyah.co.th

เอกสารแสดงรายละเอียดการประกันภัย

เอกสารนี้ให้ถือเป็นส่วนหนึ่งของกรมธรรม์ประกันภัยฉบับนี้ (เลขที่ 25001/POL/000020-304)

ซึ่งมีผลบังคับใช้ตั้งแต่วันที่ 1 เมษายน 2568 ถึงวันที่ 1 เมษายน 2571

บริษัทประกันภัยร่วม :

| บริษัทประกันภัยร่วม  | สัดส่วน (%) | จำนวนเงินเอา<br>ประกันภัย (บาท) | เบี้ยประกันภัย (บาท) |            |                 |                       |
|--|-------------|---------------------------------|----------------------|------------|-----------------|-----------------------|
|  |             |                                 | เบี้ยสุทธิ           | อากรแสตมป์ | ภาษีมูลค่าเพิ่ม | เบี้ยประกันภัย<br>รวม |
| บริษัท วิริยะประกันภัย จำกัด (มหาชน)                         | 40.00 %     | 364,552,000.00                  | 528,601.00           | 2,115.00   | 37,150.12       | 567,866.12            |
| บริษัท อินทรประกันภัย จำกัด (มหาชน)                          | 20.00 %     | 182,276,000.00                  | 264,300.00           | 1,057.00   | 18,574.99       | 283,931.99            |
| บริษัท ไทยเศรษฐกิจประกันภัย จำกัด<br>(มหาชน)                 | 20.00 %     | 182,276,000.00                  | 264,300.00           | 1,057.00   | 18,574.99       | 283,931.99            |
| บริษัท กรุงเทพประกันภัย จำกัด<br>(มหาชน)                     | 10.00 %     | 91,138,000.00                   | 132,150.00           | 529.00     | 9,287.53        | 141,966.53            |
| บริษัท เอ็ม เอส โอ จี ประกันภัย<br>(ประเทศไทย) จำกัด (มหาชน) | 10.00 %     | 91,138,000.00                   | 132,150.00           | 529.00     | 9,287.53        | 141,966.53            |
| รวมจำนวนเงินเอาประกันภัย                                     | 100.00 %    | 911,380,000.00                  | 1,321,501.00         | 5,287.00   | 92,875.16       | 1,419,663.16          |





วิริยะประกันภัย  
THE VIRIYAH INSURANCE

บริษัท วิริยะประกันภัย จำกัด (มหาชน) 121/28, 121/65 อาคารอาร์ เอส ทาวเวอร์ ถนนรัชดาภิเษก แขวงดินแดง เขตดินแดง กรุงเทพมหานคร 10400 โทร 0-2129-8888 www.viriyah.co.th ทะเบียนเลขที่ 0107555000139  
THE VIRIYAH INSURANCE PUBLIC COMPANY LIMITED 121/28, 121/65 RS Tower, Ratchadapisek Rd., Din Daeng Bangkok 10400 THAILAND Tel 0-2129-8888 www.viriyah.co.th

เอกสารแสดงรายละเอียดการประกันภัย

เอกสารนี้ให้ถือเป็นส่วนหนึ่งของกรมธรรม์ประกันภัยฉบับนี้ (เลขที่ 25001/POL/000020-304)

ซึ่งมีผลบังคับใช้ตั้งแต่วันที่ 1 เมษายน 2568 ถึงวันที่ 1 เมษายน 2571

72 HOURS CLAUSE

It is agreed that any loss of or damage to the Insured Property arising during any one period of seventy two (72) consecutive hours caused by storm, tempest, flood or earthquake shall be deemed a single event, and therefore to constitute one occurrence with regard to the Excess provided herein. The seventy two (72) hours period shall be decided at the discretion of the Insured, it being understood and agreed, however, that there shall be no overlapping in any two or more such seventy two (72) hours periods in the event of damage occurring over a more extended period of time.

EXTENSION OF CONTRACT PERIOD CLAUSE (..... Months)

It is hereby understood and agreed that Insurers shall automatically extend the period of Insurance under the Policy for As stated in the schedule if there is any delay in completion of the contract at premium to be agreed. Such additional premium to be payable on commencement of the extension in All other terms and conditions of the Policy remain unaltered.

AUTOMATIC REINSTATEMENT OF SUM INSURED CLAUSE

The liability of the Insurers shall not exceed the Total Sum Insured stated in the Schedule during the Period of Insurance or such other sum or sums as may be hereafter substituted therefore by memorandum hereon except so far as reinstatement may be made as follows.

In the event of loss or damage the insurance hereunder shall notwithstanding be maintained in force during the currency for the Total Sum Insured, the Insured undertaking to pay as Additional Premium at the Policy Rate pro rata from the date of such loss or damage to the expiry of the current Period of Insurance.

Subject otherwise to all other terms exceptions and conditions of this Policy.

CESSATION OF WORK

It is hereby declared and agreed that cover under the Policy shall not be suspended in the event of stoppage of work by the contractor on the contract site from any cause for a period not exceeding (....months) In the event of partial or total cessation of work the Insured shall and do all things reasonably practicable to protect the Insured Property.

Subject otherwise to all other terms exceptions and conditions of this Policy







วิริยะประกันภัย  
THE VIRIYAH INSURANCE

บริษัท วิริยะประกันภัย จำกัด (มหาชน) 121/28, 121/65 อาคารอาร์ เอส ทาวเวอร์ ถนนรัชดาภิเษก แขวงดินแดง เขตดินแดง กรุงเทพมหานคร 10400 โทร 0-2129-8888 www.viriyah.co.th ทะเบียนเลขที่ 0107555000139  
THE VIRIYAH INSURANCE PUBLIC COMPANY LIMITED 121/28, 121/65 RS Tower, Ratchadapisek Rd., Dindeang Bangkok 10400 THAILAND Tel 0-2129-8888 www.viriyah.co.th

เอกสารแสดงรายละเอียดการประกันภัย

เอกสารนี้ให้ถือเป็นส่วนหนึ่งของกรมธรรม์ประกันภัยฉบับนี้ (เลขที่ 25001/POL/000020-304)

ซึ่งมีผลบังคับใช้ตั้งแต่วันที่ 1 เมษายน 2568 ถึงวันที่ 1 เมษายน 2571

ERROR AND OMISSION CLAUSE

If there is any material change in the risk insured during the period of insurance or if any defects

or conditions of working are discovered which shows the risk more hazardous than the usual the Insured shall notify the Insurers and take such precautions as circumstances may require.

(a) If the development or discovery of a defect in any property manufactured by or on behalf of the Insured shall indicate or suggest that a similar defect exists in the Insured Property the Insurers reserve the right to advise the Insured of intended suspension of the insurance on any such Insured Property at reasonable notice in respect of loss damage due to or arising out of the said defect.

(b) Any unintentional or inadvertent error or omission in name or description or amount or reporting or notification in respect of this Policy by one of the Insured shall not operate to the prejudice of any of the other Insureds, providing the error or omission is corrected when discovered by the Insured.

CONSEQUENTIAL LOSS TO THIRD PARTY

It is agreed and understood that the coverage under Section III (excluding the existing completed principals property) of this policy is extended to include consequential loss due to the physical damage directly caused by the performance of the contract insured by this policy for which the Insured is legally liable.

Provided that the liability of the Insurers shall not exceed the limit of As stated in the schedule any one accident and in aggregate during the period of insurance.

Subject otherwise to the terms, provisions and conditions of this policy.





วิริยะประกันภัย  
THE VIRIYAH INSURANCE

บริษัท วิริยะประกันภัย จำกัด (มหาชน) 121/28, 121/65 อาคารอาร์ เอส ทาวเวอร์ ถนนรัชดาภิเษก แขวงดินแดง เขตดินแดง กรุงเทพมหานคร 10400 โทร 0-2129-8888 www.viriyah.co.th ทะเบียนเลขที่ 0107555000139  
THE VIRIYAH INSURANCE PUBLIC COMPANY LIMITED 121/28, 121/65 RS Tower, Ratchadapisek Rd., Dindaeng Bangkok 10400 THAILAND Tel 0-2129-8888 www.viriyah.co.th

เอกสารแสดงรายละเอียดการประกันภัย

เอกสารนี้ให้ถือเป็นส่วนหนึ่งของกรมธรรม์ประกันภัยฉบับนี้ (เลขที่ 25001/POL/000020-304)

ซึ่งมีผลบังคับใช้ตั้งแต่วันที่ 1 เมษายน 2568 ถึงวันที่ 1 เมษายน 2571

CROSS LIABILITY CLAUSE

1. INSURANCE COVER

1.1 It is agreed and understood that for the purpose of the Third Party Liability Section of this Policy, any person on or body specified as the Insured in the Schedule shall be considered as separate and distinct entity and the words "the e Insured" shall be considered as applying to each such person or body as if separate policy had been issued to each of them in his ma name alone.

The Insurers waive all rights of subrogation which they may have or acquire against the said persons or bodies,

provided always that :

1.2 nothing in this clause shall be deemed to increase the Insurers' liability beyond the limits of indemnity stated in the Schedule.

1.3. all other terms, conditions and exclusions of the Policy shall apply insofar as they are not modified or replaced by the stipulations of this Endorsement.

2. EXCLUSIONS of particular significance for this endorsement

The insurers shall not be liable for :

2.1 any loss of or damage to property which is o or could have been insured under this Material Damage Section of this Policy

2.2. any loss of or damage to adjoining property which is owned by one of the Insured.

2.3. fatal or non-fatal injury or illness of employees or workmen who are or could have been insured under workmen's compensation and/or employer's liability insurance.

3. PERIOD OF INSURANCE

The Period of Insurance for this Endorsement is identical to the period of insurance specified in the Schedule for the Third Party Liability Section.

4. LIMIT OF LIABILITY

The Limit of Liability under this Endorsement is the amount entered in the Schedule under the Third Party Liability Section.

COVER FOR INSURED CONTRACT WORKS TAKEN OVER CLAUSE

It is agreed and understood that otherwise subject to the terms, exclusions, provisions and conditions contained in the Policy or endorsed hereon, the insurance under Section I & II of this policy shall be extended to cover loss or damage to parts of the insured contract works taken over during the period of cover.

It is nevertheless agreed and understood that parts of the insured contract works taken into use or put into service or occupied for use shall not be indemnifiable.







วิริยะประกันภัย  
THE VIRIYAH INSURANCE

บริษัท วิริยะประกันภัย จำกัด (มหาชน) 121/28, 121/65 อาคารอาร์ เอส ทาวเวอร์ ถนนรัชดาภิเษก แขวงดินแดง เขตดินแดง กรุงเทพมหานคร 10400 โทร 0-2129-8888 www.viriyah.co.th ทะเบียนเลขที่ 0107555000139  
THE VIRIYAH INSURANCE PUBLIC COMPANY LIMITED 121/28, 121/65 RS Tower, Ratchadapisek Rd., Din Daeng Bangkok 10400 THAILAND Tel 0-2129-8888 www.viriyah.co.th

เอกสารแสดงรายละเอียดการประกันภัย

เอกสารนี้ให้ถือเป็นส่วนหนึ่งของกรมธรรม์ประกันภัยฉบับนี้ (เลขที่ 25001/POL/000020-304)

ซึ่งมีผลบังคับใช้ตั้งแต่วันที่ 1 เมษายน 2568 ถึงวันที่ 1 เมษายน 2571

CONSEQUENCE OF FAULTY DESIGN (DE3) - (Subject to no change in structure design)

This policy excludes loss of or damage to and the cost necessary to replace, repair or rectify

- a. Property Insured which is in a defective condition due to a defect in design, plan specification, materials, or workmanship of such Property Insured or any part thereof.
- b. Property Insured lost or damaged to enable the replacement, repair or rectification of Property Insured excluded by (a) above

Exclusion (a) above shall not apply to other Property Insured which is free of the defective condition but is damaged in consequence thereof.

For the purpose of the policy and not merely this Exclusion, the Property Insured shall not be regarded as lost or damaged solely by virtue of the existence of any defect in design, plan, specification, materials, or workmanship in the Property Insured or any part thereof.

TEMPORARY WORKS

It is agreed and understood that otherwise subject to terms, exclusions provisions contained in the policy or endorsed thereon and subject to the Insured having paid the agreed extra premium, this insurance shall be extended to cover "Temporary works and building" (property in connection with installation)

Limit of Baht : ..... any one occurrence and in aggregate

ESCALATION CLAUSE (.....%)

If during the Period of Insurance the actual Contract Price shall in excess of the original Contract Price then the Sum Insured as shown in the Schedule of the Policy shall be increased by the amount of such excess but not exceeding in all .....% of the Sum Insured.

Upon completion of the Contract Works, the Insured shall furnish to the Insurers a declaration of the actual Contract Price and if such price shall differ from the original Contract Price the Premium will be adjusted accordingly by applying the agreed rate of the policy as stated in the schedule or any subsequent amended rating as may be agreed to the actual Contract Price.

In the event of loss or damage in respect of which payment is made by the Insurers the Insurance hereunder shall be maintained in force for the Sum Insured in consideration of the Insured having agreed to pay an appropriate reinstatement premium on the amount of the loss which premium shall be disregarded for the purpose of any adjustment of premium mentioned above.





วิริยะประกันภัย  
THE VIRIYAH INSURANCE

บริษัท วิริยะประกันภัย จำกัด (มหาชน) 121/28, 121/65 อาคารอาร์ เอส ทาวเวอร์ ถนนรัชดาภิเษก แขวงดินแดง เขตดินแดง กรุงเทพมหานคร 10400 โทร 0-2129-8888 www.viriyah.co.th ทะเบียนเลขที่ 0107555000139  
THE VIRIYAH INSURANCE PUBLIC COMPANY LIMITED 121/28, 121/65 RS Tower, Ratchadapisek Rd., Dindaeng Bangkok 10400 THAILAND Tel 0-2129-8888 www.viriyah.co.th

เอกสารแสดงรายละเอียดการประกันภัย

เอกสารนี้ให้ถือเป็นส่วนหนึ่งของกรมธรรม์ประกันภัยฉบับนี้ (เลขที่ 25001/POL/000020-304)

ซึ่งมีผลบังคับใช้ตั้งแต่วันที่ 1 เมษายน 2568 ถึงวันที่ 1 เมษายน 2571

EXPEDITION COSTS INCLUDING AIRFREIGHT CLAUSE

1. INSURANCE COVER

1.1. It is agreed and understood that the Insurers will also indemnify the Insured in respect of extra charges for overtime work, night work, work on public holidays and express freight including airfreight.

Provided always that ;

1.2. such extra charges are incurred in connection with and indemnifiable loss of or damage to property insured under this Policy.

1.3, all other terms, conditions and exclusion ns of the Policy shall apply insofar as they are not modified or replaced by the stipulations of this Endorsement.

2. PERIOD OF INSURANCE

The Period of Insurance is identical to the period specified in the Schedule

3. SUM INSURED

The limit of indemnity is limited .....% of normal repair cost of any damage and the sum insured under this additional cover shall not exceed the total sum insured shown in the Schedule.





วิริยะประกันภัย  
THE VIRIYAH INSURANCE

บริษัท วิริยะประกันภัย จำกัด (มหาชน) 121/28, 121/65 อาคารอาร์ เอส ทาวเวอร์ ถนนรัชดาภิเษก แขวงดินแดง เขตดินแดง กรุงเทพมหานคร 10400 โทร 0-2129-8888 www.viriyah.co.th ทะเบียนเลขที่ 0107555000139  
THE VIRIYAH INSURANCE PUBLIC COMPANY LIMITED 121/28, 121/65 RS Tower, Ratchadapisek Rd., Dindaeng Bangkok 10400 THAILAND Tel 0-2129-8888 www.viriyah.co.th

เอกสารแสดงรายละเอียดการประกันภัย

เอกสารนี้ให้ถือเป็นส่วนหนึ่งของกรมธรรม์ประกันภัยฉบับนี้ (เลขที่ 25001/POL/000020-304)

ซึ่งมีผลบังคับใช้ตั้งแต่วันที่ 1 เมษายน 2568 ถึงวันที่ 1 เมษายน 2571

EXTENDED MAINTENANCE CLAUSE (.....MONTHS)

The Insurance Policy is extended for the Maintenance Period on condition that its cover shall be limited as follows:

1. INSURANCE COVER

1.1. It is agreed and understood that the Insurers will indemnify the Insured Contractor(S)  
solely for loss of or damage to the property insured under the Material Damage Section of  
this Policy, occurring during the Maintenance Period specified in the Schedule and only  
when it is caused by

1.1.1. the Contractor(s) whilst at the contract site for the purpose of doing any work in  
order to comply with the maintenance obligations under the contract

1.1.2. any act of omission of the Contractor(s) whilst at the contract site during the  
contract works period specified in the Schedule

1.2. All terms, conditions, exclusions and endorsements of the Policy referring to or contained  
in the ' Material Damage Section shall apply insofar as they are not modified or replaced  
by the stipulations of this Endorsement.

2. MAINTENANCE PERIOD

The Maintenance Period shall commence for the entire works upon completion of commissioning  
and testing or whenever the works are taken over or taken into use, whichever is earlier. It shall  
end on the date specified in the Schedule. If individual part of the works are tested, taken over or  
taken into use, the Maintenance Period shall begin and expire for each such part individually and  
shall not exceed the period in months specified in the Schedule. The Insured shall notify the  
Insurers of such gradual taking over.

3. SUM INSURED

The Sum Insured is identical to the estimated contract value at completion of the contract works.

MITIGATION EXPENSE COST

It is hereby declared and agreed that this Policy extends to cover all expenses reasonably incurred by or on behalf of the  
Insured in extinguishing fires or in mitigating, containing or suppressing loss, destruction or damage by any peril, hereby  
insured against, occurring at or adjacent to or immediately threatening the situation of any property insured by this Policy.  
It is further declared and agreed that the indemnity afforded by this clause shall include (but not be limited to) the payment  
of wages to Insured's employees (other than full-time members of a works Fire Brigade), the cost of replenishing firefighting  
appliances, and the cost of replacing, reinstating or repairing material and equipment lost, destroyed or damaged (including  
Directors' Partners', Proprietors', Employees' and Volunteers' clothing and personal effects) Provided always that the liability  
of the Company in respect of such wages and costs, shall also be limited to those necessarily and reasonably incurred







วิริยะประกันภัย  
THE VIRIYAH INSURANCE

บริษัท วิริยะประกันภัย จำกัด (มหาชน) 121/28, 121/65 อาคารอาร์ เอส ทาวเวอร์ ถนนรัชดาภิเษก แขวงดินแดง เขตดินแดง กรุงเทพมหานคร 10400 โทร 0-2129-8888 www.viriyah.co.th ทะเบียนเลขที่ 0107555000139  
THE VIRIYAH INSURANCE PUBLIC COMPANY LIMITED 121/28, 121/65 RS Tower, Ratchadapisek Rd., Din Daeng Bangkok 10400 THAILAND Tel 0-2129-8888 www.viriyah.co.th

เอกสารแสดงรายละเอียดการประกันภัย

เอกสารนี้ให้ถือเป็นส่วนหนึ่งของกรมธรรม์ประกันภัยฉบับนี้ (เลขที่ 25001/POL/000020-304)

ซึ่งมีผลบังคับใช้ตั้งแต่วันที่ 1 เมษายน 2568 ถึงวันที่ 1 เมษายน 2571

FIRE BRIGADE CHARGES CLAUSE

It is hereby agreed and declared that notwithstanding anything contained in this Policy to the contrary,  
the sum insured extends to include charges raised by any local authority for the provision of firefighting appliances called for the purpose of protecting the insured project, under the terms of this insurance.  
Provided that the liability of the Company in respect of such charges shall not exceed .....% of sum Insured and maximum liability to Bht..... any one accident and in aggregate whichever is the Lesser amount.

All other terms and conditions remain unchanged.

INLAND TRANSIT CLAUSE (ALL RISKS)

It is agreed and understood that, otherwise subject to the terms, exclusions, provisions and conditions contained in the Policy or endorsed thereon and subject to the insured having paid the agreed extra premium, Section I of this Insurance shall be extended to cover loss of damage to the property insured whilst in transit to the contract site other than on waterways or by air within the territorial limits of Thailand.

Subject to otherwise all other terms exceptions and conditions of this Policy.

LOSS NOTIFICATION CLAUSE (....days)

Notwithstanding anything contained to the contrary, if it is agreed that this Insurance will not be prejudiced by any inadvertent delay errors or omissions in notifying the Insurers within..... days of any circumstances or event giving rise or likely to give rise to a claim under this Policy.

APPROVED ADJUSTER CLAUSE

It is hereby declared and agreed that in the event of any loss covered by this Policy the amount of such loss shall be adjusted subject to the terms and conditions of the Policy by any of the approved firms of adjusters.

All other terms and conditions remain unchanged.

OFFSITE STORAGE CLAUSE

It is agreed and understood that, notwithstanding the terms, exclusions, provisions and conditions of the Policy or any Endorsements agreed upon and subject to the Insured having paid the agreed extra premium, Section 1 of the Policy shall be extended to cover loss of or damage to property insured (except property being manufactured, processed or stored at the manufacturer's, distributor's or supplier's premises) in off-site storage within the territorial limits as stated below. The Insurers will not indemnify the Insured for loss or damage caused by the neglect of generally accepted loss prevention measures for warehouses or storage units. Such measures include, in particular:  
- ensuring that the storage area is enclosed (either a building or at least fenced-in), guarded, protected against fire, as appropriate for the particular location or type of property stored;  
- limiting the value per storage unit.





วิริยะประกันภัย  
THE VIRIYAH INSURANCE

บริษัท วิริยะประกันภัย จำกัด (มหาชน) 121/28, 121/65 อาคารอาร์ เอส ทาวเวอร์ ถนนรัชดาภิเษก แขวงดินแดง เขตดินแดง กรุงเทพมหานคร 10400 โทร 0-2129-8888 www.viriyah.co.th ทะเบียนเลขที่ 0107555000139  
THE VIRIYAH INSURANCE PUBLIC COMPANY LIMITED 121/28, 121/65 RS Tower, Ratchadapisek Rd., Dindaeng Bangkok 10400 THAILAND Tel 0-2129-8888 www.viriyah.co.th

เอกสารแสดงรายละเอียดการประกันภัย

เอกสารนี้ให้ถือเป็นส่วนหนึ่งของกรมธรรม์ประกันภัยฉบับนี้ (เลขที่ 25001/POL/000020-304)

ซึ่งมีผลบังคับใช้ตั้งแต่วันที่ 1 เมษายน 2568 ถึงวันที่ 1 เมษายน 2571

PLANS AND DOCUMENTS CLAUSE

Notwithstanding anything herein contained to the contrary the insurance hereby is extended to indemnify

- the insured against the necessarily incurred costs of re-writing or re-drawing of plans, drawings or other contract documents lost, destroyed or damaged as a result of a peril insured hereunder wherever or whenever such loss, destruction or damage shall occur.
- Limit of Baht ..... any one occurrence and in aggregate

PRINCIPAL'S EMPLOYEES & REPRESENTATIVES CLAUSE

The insurance under Section III of this Policy is extended to include Employee(s) and/or Representative (s) of the Principal and their Personal properties as the third party.

Provided that such persons shall observe fulfill and be subject to terms exceptions limits provisions and conditions of this Policy insofar as they apply.

It is understood that this Policy does not cover Professional Liability.

PRINCIPAL'S EMPLOYEES NOT CONCERNING WITH THE PROJECT

The insurance under Section III of this Policy is extended to cover accidental bodily injury and property damage to Principal's Employees.

Provided that such persons shall observe fulfill and be subject to terms exceptions Limits provisions and conditions of this Policy Insofar as they apply.

LIMIT OF INDEMNITY: Combined single limit included in the schedule of this policy.

It is understood that this Policy does not cover Professional Liability.

ARCHITECTS' SURVEYORS' AND CONSULTING ENGINEERS' FEES CLAUSE

- This Policy cover Architects', Surveyors' & Consulting Engineers' Fee necessarily incurred by the Insured in the reinstatement of the property insured following upon its destruction or damage by any peril hereby insured against (but not any fees for the preparation of a claim or estimate of loss)

Limit of Indemnity : Baht ..... any one occurrence and in aggregate during the policy period.

DEBRIS REMOVAL CLAUSE

It is hereby declared and noted that the insurance under this policy is extended to include costs and expenses necessarily incurred by the Insured with the consent of the company in

- a) Removing Debris
- b) Dismantling and/or Demolishing
- c) Shoring up or Propping

of any insured property under this policy for damage by any cause not excluding by this policy.

The Limit of Liability under this Endorsement shall not exceed as stated in the schedule any one accident and in aggregate

However, the liability of the Company under this clause and the policy shall in no case exceed the sum insured hereby.







วิริยะประกันภัย  
THE VIRIYAH INSURANCE

บริษัท วิริยะประกันภัย จำกัด (มหาชน) 121/28, 121/65 อาคารอาร์ เอส ทาวเวอร์ ถนนรัชดาภิเษก แขวงดินแดง เขตดินแดง กรุงเทพมหานคร 10400 โทร 0-2129-8888 www.viriyah.co.th ทะเบียนเลขที่ 0107555000139  
THE VIRIYAH INSURANCE PUBLIC COMPANY LIMITED 121/28, 121/65 RS Tower, Ratchadapisek Rd., Dindeang Bangkok 10400 THAILAND Tel 0-2129-8888 www.viriyah.co.th

เอกสารแสดงรายละเอียดการประกันภัย

เอกสารนี้ให้ถือเป็นส่วนหนึ่งของกรมธรรม์ประกันภัยฉบับนี้ (เลขที่ 25001/POL/000020-304)

ซึ่งมีผลบังคับใช้ตั้งแต่วันที่ 1 เมษายน 2568 ถึงวันที่ 1 เมษายน 2571

RIOT AND STRIKE CLAUSE

1. INSURANCE COVER

- It is hereby agreed and declared that, notwithstanding anything contained in the Policy to the contrary, the insurance under this Policy shall extend to cover Riot and Strike damage which, for the purpose of this Endorsement, shall mean-subject always to the Special Conditions mentioned hereafter-loss or damage to the property insured directly caused by:

1.1 the act of any person taking part together with others in any disturbance of the public peace (Whether in connection with a strike or lock-out or not) not being an occurrence mentioned in Condition 2.4 of the Special Exclusions of this Endorsement

1.2 the action of any lawfully constituted authority in suppressing or attempting to suppress any such disturbance or in minimizing the consequences of any such disturbance

1.3 the willful act of any worker on strike or locked out carried out in furtherance of a strike or in resistance to a lock-out

1.4 the action of any lawfully constituted authority in preventing or attempting to prevent any such act or in minimizing the consequences of any such act

Provided always that

1.5 all the Conditions of this Policy shall apply in all respects to the insurance granted by this extension save insofar as the same are expressly varied by the following Special Conditions, and any reference to loss or damage in the Conditions of the Policy shall be deemed to include the perils hereby insured against

1.6 the following special Conditions shall apply only to the insurance granted by this extension and the Conditions of the Policy shall apply in all respects to the insurance granted by the Policy as if this Endorsement had not been made

SPECIAL CONDITIONS

2. SPECIAL EXCLUSIONS

This insurance does not cover:

2.1 loss or damage resulting from total or partial cessation of work or the retarding or interruption or cessation of any process or operation

2.2 loss or damage occasioned by permanent or temporary dispossession resulting from confiscation, commandeering or requisition by any lawfully constituted authority

2.3 loss or damage occasioned by permanent or temporary dispossession of any building resulting from the unlawful occupation by any person of such building

PROVIDED nevertheless that the Insurers are not relieved under 1.2 and 1.3 above of any liability to the Insured in respect of physical damage to the property insured occurring before dispossession or during temporary dispossession having a cause otherwise covered by the Policy

2.4 This insurance does not cover any loss or damage occasioned by or through or in consequence, directly or indirectly, of any of the following occurrences:

2.4.1 war, invasion, act of foreign enemy, hostilities or warlike operations (whether war be declared or not) civil war

2.4.2 mutiny, civil commotion, military rising, insurrection, rebellion, revolution, military or usurped power

2.4.3 any act of any person acting on behalf of or in connection with any organization with activities directed towards







**วิริยะประกันภัย**  
THE VIRIYAH INSURANCE

บริษัท วิริยะประกันภัย จำกัด (มหาชน) 121/28, 121/65 อาคารอาร์ เอส ทาวเวอร์ ถนนรัชดาภิเษก แขวงดินแดง เขตดินแดง กรุงเทพมหานคร 10400 โทร 0-2129-8888 www.viriyah.co.th ทะเบียนเลขที่ 0107555000139  
THE VIRIYAH INSURANCE PUBLIC COMPANY LIMITED 121/28, 121/65 RS Tower, Ratchadapisek Rd., Dindaeng Bangkok 10400 THAILAND Tel 0-2129-8888 www.viriyah.co.th

#### เอกสารแสดงรายละเอียดการประกันภัย

เอกสารนี้ให้ถือเป็นส่วนหนึ่งของกรมธรรม์ประกันภัยฉบับนี้ (เลขที่ 25001/POL/000020-304)

ซึ่งมีผลบังคับใช้ตั้งแต่วันที่ 1 เมษายน 2568 ถึงวันที่ 1 เมษายน 2571

the overthrow by force of the Government de jure or de facto or to the influencing of it by terrorism or violence

In any action, suit or other proceeding, where the Insurers allege that by reason of the provisions of this condition any loss or damage is not covered by this insurance, the burden of proving that such loss or damage is covered shall be

upon the insured.

#### 3. PERIOD OF INSURANCE

##### 3.1 Commencement

This Riot and Strike cover shall commence on the following date :

COMMENCING DATE : As policy cover page / attachment

##### 3.2 Termination:

This insurance may at any time be terminated by the Insurers on notice to that effect being given to the Insured, in which case the Insurers shall be liable to repay a pro-rate proportion of the premium for the unexpired term from the date of cancellation

#### 4. SUM INSURED-ADDITIONAL PREMIUM

4.1 The sum Insured is identical with the estimated total value of the contract works as entered in the Schedule of the Policy

4.2 The Additional Premium is included in the Total Premium shown in the Schedule.

#### SUE AND LABOUR CLAUSE

The sum insured extends to include reasonable expenses incurred by the Insured in their efforts to recover safeguard or preserve the property insured, to minimize any loss insured thereunder; or to prosecute in its own name any claim for indemnity or otherwise in respect of such loss provided the company has consented to such action.

Limit of Baht : ..... any one occurrence and in aggregate

#### SUDDEN AND UNINTENDED POLLUTION

Notwithstanding the provisions of this Policy the Insurer(s) will indemnify the Insured under Section 2

-against liability in respect of Bodily Injury or loss of or damage to Property caused solely by Pollution.

(a) which results from a sudden identifiable unintended and unexpected incident and

(b) which takes place in its entirety at a specific and identified time and place during the Period of

Insurance

Provided that:-

(i) all Pollution which arises out of any one incident shall be deemed to have occurred at the time such incident takes place

(ii) the Insurer shall not indemnify the Insured under this memorandum against any liability in respect of Pollution of any description happening anywhere in the United States of America or Canada.





วิริยะประกันภัย  
THE VIRIYAH INSURANCE

บริษัท วิริยะประกันภัย จำกัด (มหาชน) 121/28, 121/65 อาคารอาร์ เอส ทาวเวอร์ ถนนรัชดาภิเษก แขวงดินแดง เขตดินแดง กรุงเทพมหานคร 10400 โทร 0-2129-8888 www.viriyah.co.th ทะเบียนเลขที่ 0107555000139  
THE VIRIYAH INSURANCE PUBLIC COMPANY LIMITED 121/28, 121/65 RS Tower, Ratchadapisek Rd., Din Daeng Bangkok 10400 THAILAND Tel 0-2129-8888 www.viriyah.co.th

เอกสารแสดงรายละเอียดการประกันภัย

เอกสารนี้ให้ถือเป็นส่วนหนึ่งของกรมธรรม์ประกันภัยฉบับนี้ (เลขที่ 25001/POL/000020-304)

ซึ่งมีผลบังคับใช้ตั้งแต่วันที่ 1 เมษายน 2568 ถึงวันที่ 1 เมษายน 2571

TEMPORARY OFFICE, STORAGE, OFFICE EQUIPMENT CLAUSE

Notwithstanding anything contained to the contrary, it is agreed and understood that the insurance under Material Damage Section(s) of this policy is extended to include temporary site office and office equipment contained therein, provided always that if the said insured property or any part thereof be destroyed or damaged by the insured perils at any time during the period of insurance stated in the Policy, the Insurers will be liable to make good or replace or pay to the Insured the actual value of loss or damage sustained at the time of the happening of loss or damage but not exceeding the limit specified in this Endorsement.

Limit of Indemnity : Baht ..... any one occurrence and in aggregate during the policy period.

TEMPORARY REPAIRS CLAUSE

It is hereby agreed that in the event of a loss or damage, not otherwise excluded, this Policy will indemnify the Insured against the cost of necessary temporary repairs,

Limit of Baht : ..... any one occurrence and in aggregate.

TEMPORARY PROTECTION CLAUSE

The insurance afforded by this policy is extended to cover the cost of temporary protection reasonably incurred for the safety and protection of the premises pending repairs/replacement of damage.

Limit of Baht : ..... any one occurrence and in aggregate.

TOOL OF TRADE CLAUSE

It is hereby declared and agreed that in respect of Section III Third Party Liability is extended to include cover for third party liability arising from the use of road registered mobile plant on the site as a tool of trade which is the property of the contractor or their sub-contractors but only in respect of such liability not insured under any other policy of insurance.

Limit of Liability : Baht..... any one occurrence and in aggregate during the policy period.

Subject otherwise to all terms, exceptions and condition of this Policy





วิริยะประกันภัย  
THE VIRIYAH INSURANCE

บริษัท วิริยะประกันภัย จำกัด (มหาชน) 121/28, 121/65 อาคารอาร์ เอส ทาวเวอร์ ถนนรัชดาภิเษก แขวงดินแดง เขตดินแดง กรุงเทพมหานคร 10400 โทร 0-2129-8888 www.viriyah.co.th ทะเบียนเลขที่ 0107555000139  
THE VIRIYAH INSURANCE PUBLIC COMPANY LIMITED 121/28, 121/65 RS Tower, Ratchadapisek Rd., Din Daeng Bangkok 10400 THAILAND Tel 0-2129-8888 www.viriyah.co.th

เอกสารแสดงรายละเอียดการประกันภัย

เอกสารนี้ให้ถือเป็นส่วนหนึ่งของกรมธรรม์ประกันภัยฉบับนี้ (เลขที่ 25001/POL/000020-304)

ซึ่งมีผลบังคับใช้ตั้งแต่วันที่ 1 เมษายน 2568 ถึงวันที่ 1 เมษายน 2571

SPECIAL CONDITIONS CONCERNING UNDERGROUND CABLES, PIPES AND OTHER FACILITIES (MR102)

It is agreed and understood that otherwise subject to the terms, exclusions, provisions and conditions contained in the

- \* Policy or endorsed thereon, the Insurers shall only indemnify the Insured in respect of loss or damage to existing underground cables and/or pipes or other underground facilities if, prior to the commencement of works, the Insured has
- \* inquired with the relevant authorities about the exact position of such cables, pipes or other underground facilities and takes all necessary steps to avoid damage to same.

Claims in respect of loss of or damage to such underground facilities which are in the same position as shown on the underground maps (drawings indicating the position of the underground facilities) shall be payable after applying a deductible of ..... of the loss amount or the deductible states under a below, whichever is the greater.

Claims in respect of loss of or damage to underground facilities incorrectly shown on the underground map shall be payable after applying the deductible stated under a below.

The indemnity shall in any case be restricted to respect cost of such cables, pipes or other underground facilities, any consequential damage and penalties being excluded from the cover.

Limit of Baht ..... any one occurrence and in aggregate.

Deductible ..... whichever is higher per each house/building or each claimant.







วิริยะประกันภัย  
THE VIRIYAH INSURANCE

บริษัท วิริยะประกันภัย จำกัด (มหาชน) 121/28, 121/65 อาคารอาร์ เอส ทาวเวอร์ ถนนรัชดาภิเษก แขวงดินแดง เขตดินแดง กรุงเทพมหานคร 10400 โทร 0-2129-8888 www.viriyah.co.th ทะเบียนเลขที่ 0107555000139  
THE VIRIYAH INSURANCE PUBLIC COMPANY LIMITED 121/28, 121/65 RS Tower, Ratchadapisek Rd., Dindeang Bangkok 10400 THAILAND Tel 0-2129-8888 www.viriyah.co.th

เอกสารแสดงรายละเอียดการประกันภัย

เอกสารนี้ให้ถือเป็นส่วนหนึ่งของกรมธรรม์ประกันภัยฉบับนี้ (เลขที่ 25001/POL/000020-304)

ซึ่งมีผลบังคับใช้ตั้งแต่วันที่ 1 เมษายน 2568 ถึงวันที่ 1 เมษายน 2571

VIBRATION, REMOVAL OR WEAKENING OF SUPPORT CLAUSE

It is agreed and understood that otherwise subject to the terms, exclusions, provisions and conditions contained in the

\* Policy or endorsed thereon and subject to the Insured having paid the agreed extra premium, Section III of this insurance shall be extended to cover liability consequent upon loss or damage caused by vibration or by the removal  
\* or weakening of support.

Provided that:-

1. Immediately upon discovery of damage to third party property, building or structure caused by vibration or by the removal or weakening of support due or alleged to be due to any operations of the Insured or any person acting on his behalf the Insured shall suspend operations, carry out repairs and install additional supports to the damaged property. If the Insured shall fail to comply with this special provision the Insurers shall be under no liability for any claims in respect of the damaged property.
2. The Insurers shall not be liable for :
  - (1) claims in respect of damage to buildings under demolition or declared by the relevant public authority to be dangerous.
  - (2) any expenses incurred in taking safety measures to prevent damage to third party property.
  - (3) claims in respect of loss or damage to buildings or other structures caused by cracking or otherwise unless the stability of the building or structure or the safety of its users is impaired.
  - (4) claims in respect of damage to property, building or structure which existed before the commencement of the Insured's operation.
  - (5) loss or damage to underground property of all kinds, water pipe, underground cable, road, pavement, walkway (slab on ground), fence, conduits for sewage, surface water drainage system and swimming pool.

3. LIMIT OF LIABILITY

The Limit of Liability of the Company under this extension for any one occurrence and in the policy aggregate are as specified in the "Additional Schedule". Provide always that the Total limit of Liability of Company under this policy shall in no case exceed the Limit of Liability under Section III of the policy.

4. DEDUCTIBLE

It is agreed that for each and every occurrence giving rise to a claim under this additional cover the Insured shall be responsible for the first amount as specified in the Schedule.





วิริยะประกันภัย  
THE VIRIYAH INSURANCE

บริษัท วิริยะประกันภัย จำกัด (มหาชน) 121/28, 121/65 อาคารอาร์ เอส ทาวเวอร์ ถนนรัชดาภิเษก แขวงดินแดง เขตดินแดง กรุงเทพมหานคร 10400 โทร 0-2129-8888 www.viriyah.co.th ทะเบียนเลขที่ 0107555000139  
THE VIRIYAH INSURANCE PUBLIC COMPANY LIMITED 121/28, 121/65 RS Tower, Ratchadapisek Rd., Din Daeng Bangkok 10400 THAILAND Tel 0-2129-8888 www.viriyah.co.th

เอกสารแสดงรายละเอียดการประกันภัย

เอกสารนี้ให้ถือเป็นส่วนหนึ่งของกรมธรรม์ประกันภัยฉบับนี้ (เลขที่ 25001/POL/000020-304)

ซึ่งมีผลบังคับใช้ตั้งแต่วันที่ 1 เมษายน 2568 ถึงวันที่ 1 เมษายน 2571

THIRD PARTY LIABILITY DURING MAINTENANCE PERIOD (.....MONTHS)

It is hereby declared and agreed that the policy will over indemnity for legal liability arising directly

- \* as a result of accidental loss or damage to third party property and/or accidental bodily injury to third parties occurring during the maintenance period which is due to the activities of the Contractors
- and/or Sub contractors undertaken on the site in the performance of their duties under the defect liability obligations of their contract.

WAIVER OF SUBROGATION

The Insurers agree to waive any rights and remedies or relief to which they may become entitled by subrogation against;

- a) any Corporation or organization (including its directors, officers, employers, employees or servants) owned or controlled by any Insured named herein or any parent, subsidiary or affiliated company named hereon or any co-owner of the property insured hereunder;
- b) any Insured named or described by this Policy (including its directors, officers, employees or servants).
- c) any of the Creditors and their officers, directors, employees, assigns and any other insurance effected by Creditors.

Insurers agree to waive all rights of subrogation or action which they may have or acquire against any of the parties comprising the Insured or their directors, officers, agents or employees arising out of any occurrence in respect of which a claim is admitted hereunder or which but for the application of any Deductibles mentioned in the Schedule hereto would be made hereunder.

\* SPECIAL CONDITIONS CONCERNING SAFETY MEASURER WITH RESPECT TO PRECIPITATION, FLOOD AND INUNDATION (MR110)

It is agreed and understood that otherwise subject to the terms, exclusions, provisions and conditions contained in the Policy or endorsed thereon, the Insurers shall only indemnify the Insured for loss, damage or liability caused directly or indirectly by precipitation, flood or inundation if adequate safety measures have been taken in designing and executing the project involved.

For the purposes of this Endorsement adequate safety measures shall mean that, at all times throughout the policy period, allowance is made for precipitation, flood and inundation up to a return period of 20 years for the location insured on the basis of the statistics prepared by the meteorological agencies.

Loss, damage or liability resulting from the Insured's not immediately removing obstructions (e.g. sand, trees) from watercourses within the construction site, whether carrying water or not, in order to maintain free water flow shall not be indemnifiable.







**วิริยะประกันภัย**  
THE VIRIYAH INSURANCE

บริษัท วิริยะประกันภัย จำกัด (มหาชน) 121/28, 121/65 อาคารอาร์ เอส ทาวเวอร์ ถนนรัชดาภิเษก แขวงดินแดง เขตดินแดง กรุงเทพมหานคร 10400 โทร 0-2129-8888 www.viriyah.co.th ทะเบียนเลขที่ 0107555000139  
THE VIRIYAH INSURANCE PUBLIC COMPANY LIMITED 121/28, 121/65 RS Tower, Ratchadapisek Rd., Din Daeng Bangkok 10400 THAILAND Tel 0-2129-8888 www.viriyah.co.th

เอกสารแสดงรายละเอียดการประกันภัย

เอกสารนี้ให้ถือเป็นส่วนหนึ่งของกรมธรรม์ประกันภัยฉบับนี้ (เลขที่ 25001/POL/000020-304)

ซึ่งมีผลบังคับใช้ตั้งแต่วันที่ 1 เมษายน 2568 ถึงวันที่ 1 เมษายน 2571

SPECIAL CONDITIONS CONCERNING FIRE-FIGHTING FACILITIES AND FIRE SAFETY ON  
CONSTRUCTION SITE (MR112)

- It is agreed and understood that otherwise subject to the terms, exclusions, provisions and conditions contained in the Policy or endorsed thereon, the Insurers shall only indemnify the Insured for loss or damage directly or indirectly
- caused by or resulting from fire or explosion, provided always that:

1. With regard to the progress of work adequate fire-fighting equipment and sufficient extinguishing agents are available and operative at all times. Fully operative wet riser hydrants are installed up to one level below the highest current work level and are sealed by temporary end caps.
2. The cabinets containing hose reels and portable fire extinguishers are inspected at regular intervals but at least twice a week.
3. Fire components as required by local regulations are installed as soon as possible after the removal of formwork. Openings for lift shafts, service ducts and other voids are provisionally closed as soon as possible but not later than at the commencement of fit-out work.
4. Waste material is removed regularly. All floors undergoing fit-out are cleared of combustible waste at the end of each working day.
5. A 'permit to work' system is implemented for all contractors engaged in 'hot work' of any kind such as but not limited to
  - grinding, cutting or welding operations,
  - use of blow lamps and torches,
  - application of hot bitumen,
 or any other heat producing operation.

"Hot work" is carried out only in the presence of at least one worker equipped with a fire extinguisher and trained in fire fighting. The area of any 'hot work' is examined one hour after the work has finished.

6. Storage of material for the construction or erection shall be subdivided into storage units not exceeding the value stated below per storage unit. The individual storage units shall be either at least 50m apart or separated by fire-proof walls.

All inflammable material and especially all inflammable liquids and gases shall be stored at a sufficiently large distance from the property under construction or erection and any hot work.

A Site Safety Coordinator is appointed.

A reliable fire alarm system is installed and whenever possible a direct communication link maintained with the nearest fire brigade.

A Fire Protection Plan and a Site Fire Action Plan are implemented and updated regularly.

The contractor's personnel are trained in fire-fighting and fire-fighting drills carried out weekly.

The nearest fire brigade is familiarized with the site and immediate access maintained for it at all times.

8. The site is fenced off and access controlled.



PILING CONSTRUCTION





วิริยะประกันภัย  
THE VIRIYAH INSURANCE

บริษัท วิริยะประกันภัย จำกัด (มหาชน) 121/28, 121/65 อาคารอาร์ เอส ทาวเวอร์ ถนนรัชดาภิเษก แขวงดินแดง เขตดินแดง กรุงเทพมหานคร 10400 โทร 0-2129-8888 www.viriyah.co.th ทะเบียนเลขที่ 0107555000139  
THE VIRIYAH INSURANCE PUBLIC COMPANY LIMITED 121/28, 121/65 RS Tower, Ratchadapisek Rd., Dindaeng Bangkok 10400 THAILAND Tel 0-2129-8888 www.viriyah.co.th

**เอกสารแสดงรายละเอียดการประกันภัย**

**เอกสารนี้ให้ถือเป็นส่วนหนึ่งของกรมธรรม์ประกันภัยฉบับนี้ (เลขที่ 25001/POL/000020-304)**

**ซึ่งมีผลบังคับใช้ตั้งแต่วันที่ 1 เมษายน 2568 ถึงวันที่ 1 เมษายน 2571**

Notwithstanding the conditions, provisions and other endorsements of the Policy,

it is agreed and understood the insurers shall not be liable to indemnify the Insured in respect of :

- Loss of or damaged to piles and/or casings due to misplacement jamming and/or extraction thereof,
- \* - Costs incurred in case of abandoned piling work.
- Costs in Excess of Original Pile Value in Place (Piling TCV divided by number of piles)
- \* - Costs incurred in rectifying undamaged piles which have deviated due to soil movement

**STORAGE OF CONSTRUCTION MATERIAL CLAUSE**

Notwithstanding the conditions, provisions and other endorsements of the policy,

it is understood and agreed that the insurers shall not be liable to indemnify the insured

for any loss of or damage to stored construction material, if such material is not stored

in a watertight building constructed at least half a meter above ground level of the working area.

**SPECIAL CONDITION CONCERNING PILING FOUNDATION AND RETAINING WALL WORKS (MR121)**

It is agreed and understood that otherwise subject to the terms, exclusions, provisions

and conditions contained in the Policy or endorsed thereon, the Insurers shall not indemnify

the Insured in respect of expenses incurred

1. for replacing or rectifying piles retaining wall elements
  - a. which have become misplaced or misaligned or jammed during their construction;
  - b. which are lost or abandoned or damaged during driving or extraction; or
  - c. which have become obstructed by jammed or damaged piling equipment or casings;
2. for rectifying disconnected or declutched sheet piles,
3. for rectifying any leakage or infiltration of material of any kind,
- \*4. for filling voids or for replacing lost bentonite,
5. as a result of ant piles or foundation elements having failed to pass a load bearing test or  
- otherwise not having reached their designed load bearing capacity,
6. for reinstating profiles or dimensions

This endorsement shall not apply to loss or damage caused by natural hazards.

The burden of proving that such loss or damage is covered shall be upon the Insured.





วิริยะประกันภัย  
THE VIRIYAH INSURANCE

บริษัท วิริยะประกันภัย จำกัด (มหาชน) 121/28, 121/65 อาคารอาร์ เอส ทาวเวอร์ ถนนรัชดาภิเษก แขวงดินแดง เขตดินแดง กรุงเทพมหานคร 10400 โทร 0-2129-8888 www.viriyah.co.th ทะเบียนเลขที่ 0107555000139  
THE VIRIYAH INSURANCE PUBLIC COMPANY LIMITED 121/28, 121/65 RS Tower, Ratchadapisek Rd., Dindaeng Bangkok 10400 THAILAND Tel 0-2129-8888 www.viriyah.co.th

เอกสารแสดงรายละเอียดการประกันภัย

เอกสารนี้ให้ถือเป็นส่วนหนึ่งของกรมธรรม์ประกันภัยฉบับนี้ (เลขที่ 25001/POL/000020-304)

ซึ่งมีผลบังคับใช้ตั้งแต่วันที่ 1 เมษายน 2568 ถึงวันที่ 1 เมษายน 2571

SANCTION LIMITATION AND EXCLUSION CLAUSE

This endorsement forms part of this policy. It is hereby agreed and declared that

- \* Notwithstanding anything contained in the Policy or Endorsement to the contrary, This Policy shall not cover any claim, payment of any claim or provide any benefit hereunder
- \* to the extent that the provision of such cover, payment of such claim or provision of such benefit would expose the Company to any sanction, prohibition or restriction under United Nations resolutions or the trade or economic sanctions, laws or regulations of the European Union, Japan, United Kingdom or United States of America.

The agreement under this endorsement shall be subject to the same exclusions, general conditions and other statements as contained in this policy, unless otherwise amended, changed, appended within this endorsement.

ELECTRONIC DATA AND INTERNET ENDORSEMENT

It is noted and agreed that this policy is hereby amended as follows:

The Insurer will not pay for Damage or Consequential loss directly or indirectly caused by, consisting of, or arising from:

1. Any functioning or malfunctioning of the internet or similar facility, or of any intranet or private network or similar facility,
2. Any corruption, destruction, distortion, erasure or other loss or damage to data, software, or any kind of programming or instruction set,
3. Loss of use or functionality whether partial or entire of data, coding, program, software, any computer or computer system or other device dependent upon any microchip or
- \* embedded logic, and any ensuing inability or failure of the Insured to conduct business.

This Endorsement shall not exclude subsequent damage or Consequential loss, not otherwise excluded, which itself results from a Defined Peril. Defined Peril shall mean: Fire, Lightning, Earthquake, Explosion, Falling Aircraft, Flood, Smoke, Vehicle Impact, Windstorm or Tempest.

Such Damage or Consequential loss described in 1, 2, or 3 above is excluded regardless of any other cause that contributed concurrently or in any other sequence.

All other terms, conditions and exclusions of this policy remain unchanged.

WAR AND CIVIL WAR EXCLUSION CLAUSE

Notwithstanding anything to the contrary contained herein this Policy does not cover Loss or Damage directly or indirectly occasioned by, happening through or in consequence of war, invasion, acts of foreign enemies, hostilities (whether war be declared or not), civil war, rebellion, revolution, insurrection, military or usurped power or confiscation or nationalization or requisition or destruction of or damage to property by or under the order of any government or public or local authority.





วิริยะประกันภัย  
THE VIRIYAH INSURANCE

บริษัท วิริยะประกันภัย จำกัด (มหาชน) 121/28, 121/65 อาคารอาร์ เอส ทาวเวอร์ ถนนรัชดาภิเษก แขวงดินแดง เขตดินแดง กรุงเทพมหานคร 10400 โทร 0-2129-8888 www.viriyah.co.th ทะเบียนเลขที่ 0107555000139  
THE VIRIYAH INSURANCE PUBLIC COMPANY LIMITED 121/28, 121/65 RS Tower, Ratchadapisek Rd., Din Daeng Bangkok 10400 THAILAND Tel 0-2129-8888 www.viriyah.co.th

เอกสารแสดงรายละเอียดการประกันภัย

เอกสารนี้ให้ถือเป็นส่วนหนึ่งของกรมธรรม์ประกันภัยฉบับนี้ (เลขที่ 25001/POL/000020-304)

ซึ่งมีผลบังคับใช้ตั้งแต่วันที่ 1 เมษายน 2568 ถึงวันที่ 1 เมษายน 2571

FULL NUCLEAR EXCLUSION CLAUSE

This policy does not cover :

- (i) Nuclear Energy Risks in accordance with the Nuclear Energy Risks Exclusion Clause NMA 1975a and;
- (ii) Any other liability, loss, cost or expense of whatsoever nature directly or indirectly caused by, resulting from, arising out of or in connection with nuclear reaction, nuclear radiation or radioactive contamination regardless of any other cause contributing concurrently or in any other sequence to the loss, save where such liability, loss, cost or expense arises under insurances or reinsurances expressly exempted from NMA 1975a in respect of which the Reinsured has specifically granted cover.

Industries, Seepage, Pollution and Contamination Clause

This Insurance does not cover any liability for :

- (1) Personal Injury or Bodily Injury or loss of, damage to, or loss of use of property directly or indirectly caused by seepage, pollution or contamination.
- (2) The costs of removing, nullifying or cleaning-up seeping, pollution or contaminating substances.
- (3) Fines, penalties, punitive or exemplary damages.

TOTAL ASBESTOS EXCLUSION CLAUSE

It is hereby understood and agreed that this contract shall not apply to and does not cover any actual or alleged liability whatsoever for any claims or claims in respect of loss or losses directly or indirectly arising out of, resulting from or in consequence of, or in any way involving asbestos, or any materials containing asbestos, or any materials containing asbestos in whatever form or quantity.







วิริยะประกันภัย  
THE VIRIYAH INSURANCE

บริษัท วิริยะประกันภัย จำกัด (มหาชน) 121/28, 121/65 อาคารอาร์ เอส ทาวเวอร์ ถนนรัชดาภิเษก แขวงดินแดง เขตดินแดง กรุงเทพมหานคร 10400 โทร 0-2129-8888 www.viriyah.co.th ทะเบียนเลขที่ 0107555000139  
THE VIRIYAH INSURANCE PUBLIC COMPANY LIMITED 121/28, 121/65 RS Tower, Ratchadapisek Rd., Dindaeng Bangkok 10400 THAILAND Tel 0-2129-8888 www.viriyah.co.th

เอกสารแสดงรายละเอียดการประกันภัย

เอกสารนี้ให้ถือเป็นส่วนหนึ่งของกรมธรรม์ประกันภัยฉบับนี้ (เลขที่ 25001/POL/000020-304)

ซึ่งมีผลบังคับใช้ตั้งแต่วันที่ 1 เมษายน 2568 ถึงวันที่ 1 เมษายน 2571

WAR AND TERRORISM EXCLUSION

It is hereby agreed and declared that notwithstanding anything contained in this Policy to the contrary,

- this insurance excludes loss, damage, cost or expense of whatsoever nature directly or indirectly caused by, resulting from or in connection with any of the following regardless
- of any other cause or event contributing concurrently or in any other sequence to the loss;
  - (1) war, invasion, acts of foreign enemies, hostilities or war like operations (whether war be declared or not), civil war, rebellion, revolution, insurrection, civil commotion assuming the proportions of or amounting to an uprising, military or usurped power; or
  - (2) any act of terrorism

For the purpose of this endorsement an act of terrorism means an act, including but not limited to the used of force or violence and/or the threat thereof, of any person or group(s) of persons, whether acting alone or on behalf of or in connection with any organization(s) or government(s), committed for political, religious, ideological or similar purposes including the intention to influence any government and/or to put the public, or any section of the public, in fear.

This endorsement also excludes loss, damage, cost or expense of whatsoever nature directly or indirectly caused by, resulting from or in connection with any action taken in controlling, preventing, suppressing or in any way relating to (1) and (2) above.

In the event that any portion of this endorsement is found to be invalid or unenforceable the remainder shall remain in full force and effect.

All other terms and conditions remain unchanged.





วิริยะประกันภัย  
THE VIRIYAH INSURANCE

บริษัท วิริยะประกันภัย จำกัด (มหาชน) 121/28, 121/65 อาคารอาร์ เอส ทาวเวอร์ ถนนรัชดาภิเษก แขวงดินแดง เขตดินแดง กรุงเทพมหานคร 10400 โทร 0-2129-8888 www.viriyah.co.th ทะเบียนเลขที่ 0107555000139  
THE VIRIYAH INSURANCE PUBLIC COMPANY LIMITED 121/28, 121/65 RS Tower, Ratchadapisek Rd., Din Daeng Bangkok 10400 THAILAND Tel 0-2129-8888 www.viriyah.co.th

เอกสารแสดงรายละเอียดการประกันภัย

เอกสารนี้ให้ถือเป็นส่วนหนึ่งของกรมธรรม์ประกันภัยฉบับนี้ (เลขที่ 25001/POL/000020-304)

ซึ่งมีผลบังคับใช้ตั้งแต่วันที่ 1 เมษายน 2568 ถึงวันที่ 1 เมษายน 2571

COMMUNICABLE DISEASE EXCLUSION LMA 5394

1. Notwithstanding any provision to the contrary within this reinsurance agreement,  
\* this reinsurance agreement excludes any loss, damage, liability, claim, cost or expense  
of whatsoever nature, directly or indirectly caused by, contributed to by, resulting from,  
\* arising out of, or in connection with a Communicable Disease or the fear or threat  
(whether actual or perceived) of a Communicable Disease regardless of any other  
cause or event contributing concurrently or in any other sequence thereto.
2. As used herein, a Communicable Disease means any disease which can be transmitted  
by means of any substance or agent from any organism to another organism where:
  - 2.1. the substance or agent includes, but is not limited to, a virus, bacterium,  
parasite or other organism or any variation thereof, whether deemed living  
or not, and
  - 2.2. the method of transmission, whether direct or indirect, includes but is  
not limited to, airborne transmission, bodily fluid transmission, transmission  
from or to any surface or object, solid, liquid or gas or between organisms, and
  - 2.3. the disease, substance or agent can cause or threaten damage to human  
health or human welfare or can cause or threaten damage to, deterioration  
of, loss of value of, marketability of or loss of use of property.





วิริยะประกันภัย  
THE VIRIYAH INSURANCE

บริษัท วิริยะประกันภัย จำกัด (มหาชน) 121/28, 121/65 อาคารอาร์ เอส ทาวเวอร์ ถนนรัชดาภิเษก แขวงดินแดง เขตดินแดง กรุงเทพมหานคร 10400 โทร 0-2129-8888 www.viriyah.co.th ทะเบียนเลขที่ 0107555000139  
THE VIRIYAH INSURANCE PUBLIC COMPANY LIMITED 121/28, 121/65 RS Tower, Ratchadapisek Rd., Dindaeng Bangkok 10400 THAILAND Tel 0-2129-8888 www.viriyah.co.th

เอกสารแสดงรายละเอียดการประกันภัย

เอกสารนี้ให้ถือเป็นส่วนหนึ่งของกรมธรรม์ประกันภัยฉบับนี้ (เลขที่ 25001/POL/000020-304)

ซึ่งมีผลบังคับใช้ตั้งแต่วันที่ 1 เมษายน 2568 ถึงวันที่ 1 เมษายน 2571

PROPERTY CYBER AND DATA ENDORSEMENT LMA 5400

1. Notwithstanding any provision to the contrary within this Policy or any endorsement thereto this Policy excludes any:
  - 1.1 Cyber Loss, unless subject to the provisions of paragraph 2;
  - 1.2 loss, damage, liability, claim, cost, expense of whatsoever nature directly or indirectly caused by, contributed to by, resulting from, arising out of or in connection with any loss of use, reduction in functionality, repair, replacement, restoration or reproduction of any Data, including any amount pertaining to the value of such Data, unless subject to the provisions of paragraph 3;regardless of any other cause or event contributing concurrently or in any other sequence thereto.
2. Subject to all the terms, conditions, limitations and exclusions of this Policy or any endorsement thereto, this Policy covers physical loss or physical damage to property insured under this Policy caused by any ensuing fire or explosion which directly results from a Cyber Incident, unless that Cyber Incident is caused by, contributed to by, resulting from, arising out of or in connection with a Cyber Act including, but not limited to, any action taken in controlling, preventing, suppressing or remediating any Cyber Act.
3. Subject to all the terms, conditions, limitations and exclusions of this Policy or any endorsement thereto, should Data Processing Media owned or operated by the Insured suffer physical loss or physical damage insured by this Policy, then this Policy will cover the cost to repair or replace the Data Processing Media itself plus the costs of copying the Data from back-up or from originals of a previous generation. These costs will not include research and engineering nor any costs of recreating, gathering or assembling the Data. If such media is not repaired, replaced or restored the basis of valuation shall be the cost of the blank Data Processing Media. However, this Policy excludes any amount pertaining to the value of such Data, to the Insured or any other party, even if such Data cannot be recreated, gathered or assembled.
4. In the event any portion of this endorsement is found to be invalid or unenforceable, the remainder shall remain in full force and effect.
5. This endorsement supersedes and, if in conflict with any other wording in the Policy or any endorsement thereto having a bearing on Cyber Loss, Data or Data Processing Media, replaces that wording.

Definitions

6. Cyber Loss means any loss, damage, liability, claim, cost or expense of whatsoever nature directly or indirectly caused by, contributed to by, resulting from, arising out of or in connection with any Cyber Act or Cyber Incident including, but not limited to, any action taken in controlling, preventing, suppressing or remediating any Cyber Act or Cyber Incident.
7. Cyber Act means an unauthorised, malicious or criminal act or series of related unauthorised, malicious or criminal acts, regardless of time and place, or the threat or hoax thereof involving access to, processing of, use of or operation of any Computer System







วิริยะประกันภัย  
THE VIRIYAH INSURANCE

บริษัท วิริยะประกันภัย จำกัด (มหาชน) 121/28, 121/65 อาคารอาร์ เอส ทาวเวอร์ ถนนรัชดาภิเษก แขวงดินแดง เขตดินแดง กรุงเทพมหานคร 10400 โทร 0-2129-8888 www.viriyah.co.th ทะเบียนเลขที่ 0107555000139  
THE VIRIYAH INSURANCE PUBLIC COMPANY LIMITED 121/28, 121/65 RS Tower, Ratchadapisek Rd., Din Daeng Bangkok 10400 THAILAND Tel 0-2129-8888 www.viriyah.co.th

เอกสารแสดงรายละเอียดการประกันภัย

เอกสารนี้ให้ถือเป็นส่วนหนึ่งของกรมธรรม์ประกันภัยฉบับนี้ (เลขที่ 25001/POL/000020-304)

ซึ่งมีผลบังคับใช้ตั้งแต่วันที่ 1 เมษายน 2568 ถึงวันที่ 1 เมษายน 2571

8. Cyber Incident means:
- 8.1 any error or omission or series of related errors or omissions involving access to, processing of, use of or operation of any Computer System; or
  - 8.2 any partial or total unavailability or failure or series of related partial or total unavailability or failures to access, process, use or operate any Computer System.
- \* 9. Computer System means:
- 9.1 any computer, hardware, software, communications system, electronic device (including, but not limited to, smart phone, laptop, tablet, wearable device), server, cloud or microcontroller including any similar system or any configuration of the aforementioned and including any associated input, output, data storage device, networking equipment or back up facility, owned or operated by the Insured or any other party.
10. Data means information, facts, concepts, code or any other information of any kind that is recorded or transmitted in a form to be used, accessed, processed, transmitted or stored by a Computer System.
11. Data Processing Media means any property insured by this Policy on which Data can be stored but not the Data itself.





วิริยะประกันภัย  
THE VIRIYAH INSURANCE

บริษัท วิริยะประกันภัย จำกัด (มหาชน) 121/28, 121/65 อาคารอาร์ เอส ทาวเวอร์ ถนนรัชดาภิเษก แขวงดินแดง เขตดินแดง กรุงเทพมหานคร 10400 โทร 0-2129-8888 www.viriyah.co.th ทะเบียนเลขที่ 0107555000139  
THE VIRIYAH INSURANCE PUBLIC COMPANY LIMITED 121/28, 121/65 RS Tower, Ratchadapisek Rd., Din Daeng Bangkok 10400 THAILAND Tel 0-2129-8888 www.viriyah.co.th

เอกสารแสดงรายละเอียดการประกันภัย

เอกสารนี้ให้ถือเป็นส่วนหนึ่งของกรมธรรม์ประกันภัยฉบับนี้ (เลขที่ 25001/POL/000020-304)

ซึ่งมีผลบังคับใช้ตั้งแต่วันที่ 1 เมษายน 2568 ถึงวันที่ 1 เมษายน 2571

CYBER LOSS LIMITED EXCLUSION CLAUSE

1. Notwithstanding any provision to the contrary with this reinsurance agreement or any endorsement thereto, this reinsurance agreement  
\* excludes all loss, damage, liability, cost or expense of whatsoever nature directly or indirectly caused by, contributed to by, resulting from, arising out of or in connection with:

- \* - any loss of, alteration of, or damage to or a reduction in the functionality, availability or operation of a Computer System, unless subject to the provision of paragraph 2:
- any loss of use, reduction in functionality, repair, replacement, restoration or reproduction of any Data, including any amount pertaining to the value of such Data

2. Subject to the other terms, conditions and exclusions contained in this reinsurance agreement, this reinsurance agreement will cover physical damage to property insured under the original policies and any Time Element Loss directly resulting therefrom where such physical damage is directly occasioned by any of the following perils:

fire, lightning, explosion, aircraft or vehicle impact, falling objects, windstorm, hail, tornado, cyclone, hurricane, earthquake, volcano, tsunami, flood, freeze or weight of snow

Definitions

3. Computer System means any computer, hardware, software, communications system, electronic device (including, but not limited to , smart phone, laptop, tablet, wearable device), server, cloud or microcontroller including any similar system or any configuration of the aforementioned and including any associated input, output, data storage device, networking equipment or back up facility.

4. Data means information facts, concepts, code or any other information of any kind that is recorded or transmitted in a form to be used, accessed, transmitted or stored by a Computer System.

5. Time Element Loss means business interruption, contingent business interruption or any other consequential losses.

LMA5410





วิริยะประกันภัย  
THE VIRIYAH INSURANCE

บริษัท วิริยะประกันภัย จำกัด (มหาชน) 121/28, 121/65 อาคารอาร์ เอส ทาวเวอร์ ถนนรัชดาภิเษก แขวงดินแดง เขตดินแดง กรุงเทพมหานคร 10400 โทร 0-2129-8888 www.viriyah.co.th ทะเบียนเลขที่ 0107555000139  
THE VIRIYAH INSURANCE PUBLIC COMPANY LIMITED 121/28, 121/65 RS Tower, Ratchadapisek Rd., Din Daeng Bangkok 10400 THAILAND Tel 0-2129-8888 www.viriyah.co.th

เอกสารแสดงรายละเอียดการประกันภัย

เอกสารนี้ให้ถือเป็นส่วนหนึ่งของกรมธรรม์ประกันภัยฉบับนี้ (เลขที่ 25001/POL/000020-304)

ซึ่งมีผลบังคับใช้ตั้งแต่วันที่ 1 เมษายน 2568 ถึงวันที่ 1 เมษายน 2571

Institute Radioactive Contamination, Chemical, Biological, Bio-Chemical and Electromagnetic Weapons Exclusion Clause  
(CL 370)

- \* This clause shall be paramount and shall override anything contained in this insurance inconsistent therewith.
- \* In no case shall this insurance cover loss damage liability or expense directly or indirectly caused by or contributed to by or arising from :
  - 1.1 ionizing radiations from or contamination by radioactivity from any nuclear fuel or from any nuclear waste or from the combustion of nuclear fuel;
  - 1.2 the radioactive, toxic, explosive or other hazardous or contaminating properties of any nuclear installation, reactor or other nuclear assembly or nuclear component thereof;
  - 1.3 any weapon or device employing atomic or nuclear fission and/or fusion or other like reaction or radioactive force or matter;
  - 1.4 the radioactive, toxic, explosive or other hazardous or contaminating properties of any radioactive matter.  
The exclusion in this sub-clause does not extend to radioactive isotopes, other than nuclear fuel, when such isotopes are being prepared, carried, stored, or used for commercial, agricultural, medical, scientific or other similar peaceful purposes.;
  - 1.5 any chemical, biological, bio-chemical, or electromagnetic weapon.

Political Risk Exclusion Clause

This insurance does not cover loss or damage occasioned directly or indirectly by or through or in consequence of any of the following occurrences namely :

1. Permanent or temporary dispossession resulting from confiscation nationalization commandeering or requisition by any lawfully constituted authority
2. Permanent or temporary dispossession of any building resulting from the unlawful occupation of such building by any person  
Provided that the Company is not relieved of any liability to the Insured in respect of physical damage to the Property Insured occurring before dispossession or during temporary dispossession which is otherwise covered by this Policy
3. the destruction of property by order of any public authority







## CONTRACT WORKS INSURANCE POLICY

Whereas the Insured named in the Schedule hereto has made to THE VIRIYAH INSURANCE PUBLIC COMPANY LIMITED. (hereinafter called "the Insurers") a written proposal by completing a Questionnaire which together with any other statements made in writing by the Insured for the purpose of this Policy is deemed to be incorporated herein.

Now this Policy witnesses that in consideration of the Insured having paid to the Insurers the premium mentioned in the Schedule the Insurers will indemnify the Insured in the manner and to the extent hereinafter provided.

Provided always that the due observance and fulfilment of the terms, conditions and exceptions of this Policy in so far as they relate to anything to be done or complied with by the Insured and the truth of the statements and answers in the proposal(s) shall be conditions precedent to the right of the Insured to recover hereunder.

The Schedule and the Section(s) shall be deemed to be incorporated in and form part of this Policy and the expression 'this Policy' wherever used in this contract shall be read as including the Schedule and the Section(s). Any word or expression to which a specific meaning has been attached in any part of this Policy or of the Schedule or of the Section(s) shall bear such meaning wherever it may appear.

## GENERAL CONDITIONS

- 1 The Insured at his own expense shall take all reasonable precaution to prevent loss, damage or liability and to comply with sound engineering practice, statutory, requirements and manufacturers' recommendations designed to ensure the safe working of plant and equipment. The Insured shall also maintain in efficient condition all contract works, construction plant, equipment and construction or erection machinery insured by this Policy.
- 2 The Insured shall immediately notify the Insurers in writing of any material change in the risk insured hereunder; in such case continuance of the insurance shall be subject to terms and conditions to be agreed.
- 3 Representatives of the Insurers shall at any reasonable time have access to the site or premises and to all pertinent data, documents, drawings, etc. and shall have the right to inspect any property insured.
- 4 In the event of any occurrence which might give rise to a claim under the Policy, the Insured shall:
  - 4.1 immediately notify the Insurers by telephone or telegram as well as in writing and supply all such particulars and proofs of claim as may be required by the Insurers;
  - 4.2 take all steps within his power to minimise the extent of the loss or damage;
  - 4.3 preserve the damaged property and make it available for inspection by a representative or surveyor of the insurers;
  - 4.4 inform the police authorities in case of loss or damage due to theft or burglary;
  - 4.5 send to the Insurers immediately on receipt any writ, summons or other proceedings which may be commenced against the Insured.

The Insurers shall not in any case be liable for loss, damage or liability of which no notice has been received by the Insurers within 14 days of its occurrence.

Upon notification being given to the Insurers under this condition, the Insured may carry out the repairs or replacement of any minor damage; in all other cases a representative of the Insurers shall have the opportunity of inspecting the loss or damage before any repairs or alterations are effected. Nothing herein shall prevent the Insured from taking such steps as are absolutely necessary for the security and continuation of the contract work.

The Insured shall not be entitled to abandon any property to the Insurers whether taken possession of by the Insurers or not.

- 5 The Insured shall at the expense of the Insurers do and concur in doing and permit to be done all such acts and things as may be necessary or required by the Insurers in the interest of any rights or remedies, or of obtaining relief or indemnity from parties (other than those insured under this Policy) to which the Insurers shall be or would become entitled or subrogated upon their paying for or making good any loss or damage under this Policy, whether such acts and things shall be or become necessary or required before or after the Insured's indemnification by the Insurers.





**วิริยะประกันภัย**  
THE VIRIYAH INSURANCE

บริษัท วิริยะประกันภัย จำกัด (มหาชน) 121/28, 121/65 อาคารอาร์ เอส ทาวเวอร์ ถนนรัชดาภิเษก แขวงดินแดง เขตดินแดง กรุงเทพมหานคร 10400 โทร 0 2129 8888 www.viriyah.co.th ทะเบียนเลขที่ 0107555000139  
THE VIRIYAH INSURANCE PUBLIC COMPANY LIMITED 121/28, 121/65 RS Tower, Ratchadapisek Rd., Dindaeng Bangkok 10400 THAILAND Tel. 0 2129 8888 www.viriyah.co.th

- 6 Arbitration clause : In case of any disputes, differences or claims arising out of this policy between the company and person(s) who has/have right of claims under this policy, the company shall, it person (s) who has/have right of claims wishes, agree to settle such disputes, differences or claims through Arbitration in accordance with the Department of Insurance's directive on Arbitration.
- 7 In the event of
  - 7.1 material change in the risk;
  - 7.2 the termination of the Contract by the Principal,
  - 7.3 withdrawal from the Contract by any main Contractor;
  - 7.4 stoppage of work occasioned by any other cause, except seasonal interruption, for a period exceeding one calendar month; this policy shall be avoided unless its continuance be admitted by endorsement signed by and on behalf of the Insurers.
- 8 This insurance is not to be called upon in contribution and is only to pay any loss hereon if and so far as not recoverable under any other insurance.

## GENERAL EXCLUSIONS

The Insurers will not indemnify the Insured in respect of

- 1 The excesses stated in the Schedule to be borne by the Insured,
- 2 Consequential loss of any kind or liquidated damages or penalties for delay or detention or in connection with guarantees of performance or efficiency,
- 3 Wilful act or wilful negligence of any director, manager or responsible site official of the Insured,
- 4 Loss or destruction of or damage to any property whatsoever or any loss or expense whatsoever resulting or arising therefrom or any consequential loss or any legal liability of whatsoever nature directly or indirectly caused by or contributed to by or arising from ionising radiations or contamination by radioactivity from any nuclear fuel or from any nuclear waste from the combustion of nuclear fuel. For the purpose of this exclusion only combustion shall include any self-sustaining process of nuclear fission,
- 5 Any loss, destruction, damage or legal liability directly or indirectly caused by or contributed to by or arising from nuclear weapons material,
- 6 Loss, damage or liability directly or indirectly caused by or arising out of war, invasion, act of foreign enemy, hostilities (whether war be declared or not), civil war, rebellion, revolution, insurrection, mutiny, riot, strike, lock-out, civil commotion, military or usurped power, or malicious persons acting on behalf of or in connection with any political organisation, confiscation, commandeering, requisition or destruction of or damage to property by order of the government de jure or de facto or by any public authority.

In any action, suit or other proceeding where the Insurers allege that by reason of the provisions of Exclusion (6) above any loss, destruction, damage or liability is not covered by this insurance the burden of proving that such loss, destruction, damage or liability is covered shall be upon the Insured.







## Section I

### **BUILDING AND CIVIL ENGINEERING WORKS**

If at any time during the period of insurance stated in the Schedule the property described in the Schedule shall suffer any unforeseen or accidental loss or damage from any cause, other than those specifically excluded, necessitating repair or replacement, the Insurers will indemnify the Insured in respect of all such loss or damage up to an amount not exceeding in respect of each of the items specified in the Schedule the sum set opposite thereto and not exceeding in all the total sum expressed in the said Schedule as insured hereby, except so far as reinstatement may be made as follows:

Payments in respect of claims under this Section of the policy shall not reduce the Sum Insured but the Insured shall pay to the Insurers an additional premium at an agreed rate on the amount of the payment pro rata from the date of loss to the expiry of the Policy. Such additional premium shall be disregarded for the purpose of any adjustment of premium.

The Insurers will also reimburse the Insured for the cost of Clearance of Debris following upon any event giving rise to a claim under this Policy but not exceeding in all the sum set opposite thereto in the Schedule.

### **EXCLUSIONS**

The Insurers shall not be liable for:

- 1 loss or damage due to faulty design;
- 2 normal making good;
- 3 cost of replacement or rectification of defective material and/or workmanship, but this exclusion shall be limited to the part or parts immediately affected and shall not be deemed to exclude loss or damage resulting from an accident due to such defective material and/or workmanship;
- 4 wear and tear, corrosion, oxidation, deterioration due to lack of use and normal atmospheric conditions;
- 5 mechanical and/or electrical breakdown or derangement of construction plant and construction machinery;
- 6 loss of or damage to vehicles licensed for general road use or waterborne vessels or aircraft;
- 7 loss of or damage to files, drawings, accounts, bills, currency, stamps, deeds, evidences of debt, notes, securities or cheques;
- 8 loss discovered only at the time of taking an inventory.

### **PERIOD OF INSURANCE**

#### **Construction Period**

The liability of the Insurers shall commence, notwithstanding any date to the contrary specified in the Schedule, after unloading of the property specified in the Schedule at the Contract Site and shall expire on the date specified in the Schedule.

The Insurer's liability expires also for any part of the insured contract works taken over or taken into use (whichever shall be earlier) by the Principal prior to the expiry date specified in the Schedule.







#### Maintenance Period

If a maintenance period is specified in the Schedule, the liability of the Insurers during this period shall be limited to any loss or damage occasioned by the Insured Contractor(s) in the course of operations carried out for the purpose of complying with the obligations under the Maintenance Clause of the contract.

#### SUM INSURED

It is a requirement of this insurance that the amounts of insurance stated in the Schedule shall represent:

- for item 1: the full value of the contract works at the completion of the construction, inclusive of materials, wages, freight, customs duties, dues and materials or items supplied by the Principal;
- for item 2: the current value at the time of concluding the insurance;
- for item 3: the replacement value.

The Insured undertakes to notify the Insurers of any facts resulting in a material increase or decrease of the sums insured, provided always that such increase or decrease shall take effect only after the same has been recorded on the Policy by the Insurers, before the occurrence of any claim hereunder.

#### LOSS SETTLEMENT

##### Items, 1, 2 and 3

The Insured shall satisfy the Insurers by such reasonable evidence as may be required that the loss or damage in respect of which a claim is made has actually arisen from one of the risks insured against.

The Insurers will make payments on the basis of valid bills and documents after repairs have been effected or replacement has taken place, as the case may be. The cost of any provisional repairs will be borne by the Insurers if such repairs constitute part of the final repairs and do not increase the total repair expenses. The cost of any alterations, additions and/or improvements which may be undertaken as a result of any loss or damage shall not be recoverable hereunder.

In addition for Item 3, the following conditions are applicable:

In the event of any loss or damage the basis of any settlement under this Policy shall be

- 1 in the case of any damage which can be repaired-the cost of repairs necessary to restore the property to its condition immediately before the occurrence of the damage less salvage, or
- 2 in the case of a total loss-the actual value of the property immediately before the occurrence of the loss less salvage.

All damage which can be repaired shall be repaired, but if the cost of repairing any damage equals or exceeds the value of the property immediately before the occurrence of the damage, the settlement shall be made on the basis provided for in (2) above.

If, in the event of loss or damage, it is found that the sum insured is less than the amount required to be insured, than the amount recoverable by the Insured under this Policy shall be reduced in such proportion as the sum insured bears to the amount required to be insured.





## Section II

### **MACHINERY ERECTION**

If at any time during the period of insurance stated in the Schedule, the property described in the Schedule shall suffer any unforeseen or accidental loss or damage from any cause, other than those specifically excluded, necessitating repair or placement, the Insurers will indemnify the Insured in respect of all such loss or damage up to an amount not exceeding in respect of each of the items specified in the Schedule the sum set opposite thereto and not exceeding in all the total sum expressed in the said Schedule as insured hereby, except so far as reinstatement may be made as follows :

Payments in respect of claims made under this Section of the Policy shall not reduce the sum insured but the Insured shall pay to the Insurers an additional premium at an agreed rate on the amount of the payment pro rata from the date of loss to the expiry of the Policy. Such additional premium shall be disregarded for the purpose of any adjustment of premium.

The Insurers will also reimburse the Insured for the cost of Clearance of Debris following upon any event giving rise to a claim under this Policy but not exceeding in all the sum set opposite thereto in the Schedule.

### **EXCLUSIONS**

The Insurers shall not be liable for:

1. loss or damage due to faulty design, defective material or casting, bad workmanship other than faults in erection;
2. normal making good;
3. wear and tear, corrosion, oxidation, deterioration due to lack of use and normal atmospheric conditions;
4. mechanical and/or electrical breakdown or derangement of erection machinery and erection equipment;
5. loss of or damage to vehicles licensed for general road use or waterborne vessels or aircraft;
6. loss of or damage to files, drawings, accounts, bills, currency, stamps, deeds, evidences of debt, notes, securities, cheques, packing materials such as cases, boxes and crates;
7. loss discovered only at the time of taking an inventory.

### **PERIOD OF INSURANCE**

The liability of the Insurers shall commence, notwithstanding any date to the contrary specified in the Schedule, directly after unloading of the property specified in the Schedule at the site. It shall continue until immediately after taking over or after the testing operations are completed, but not beyond four weeks from the date of commencement of the test unless otherwise specified in the Schedule. If for part of a plant testing has been completed and/or that part is put into operation, the cover for such part ceases notwithstanding the expiry date stated in the Schedule.

For second-hand property the insurance hereunder ceases immediately testing commences.





วิริยะประกันภัย  
THE VIRIYAH INSURANCE

บริษัท วิริยะประกันภัย จำกัด (มหาชน) 121/28, 121/65 อาคารอาร์ เอส ทาวเวอร์ ถนนรัชดาภิเษก แขวงดินแดง เขตดินแดง กรุงเทพมหานคร 10400 โทร 0 2129 8888 www.viriyah.co.th ทะเบียนเลขที่ 0107555000139  
THE VIRIYAH INSURANCE PUBLIC COMPANY LIMITED 121/28, 121/65 RS Tower, Ratchadapisek Rd., Dindaeng Bangkok 10400 THAILAND Tel. 0 2129 8888 www.viriyah.co.th

#### SUM INSURED

It is a requirement of this insurance that the amounts of insurance stated in the Schedule shall represent:

for item 1: the full value of the property at the completion of erection, inclusive of freight, customs duties, dues and erection cost.

for item 2: replacement value of erection machinery and tools.

The Insured undertakes to notify the Insurers of any facts resulting in a material increase or decrease of the sums insured, provided always that such increase or decrease shall take effect only after the same has been recorded on the Policy by the Insurers, before the occurrence of any claim hereunder.

#### LOSS SETTLEMENT

The Insured shall satisfy the Insurers by such reasonable evidence as may be required that the loss or damage in respect of which a claim is made has actually arisen from one of the risks insured against.

In the event of any loss or damage the basis of any settlement under this Policy shall be

1. in the case of any damage which can be repaired-the cost of repairs necessary to restore the property to its condition immediately before the occurrence of the damage less salvage, or
2. in the case of a total loss-the actual value of the property immediately before the occurrence of the loss less salvage.

The Insurers will make payments only after being satisfied by production of the necessary bills and documents that the repairs have been effected or replacement has taken place, as the case may be. All damage which can be repaired shall be repaired, but if the cost of repairing any damage equals or exceeds the value of the property immediately before the occurrence of the damage, settlement shall be made on the basis provided for in (2) above.

The cost of any provisional repairs will be borne by the Insurers if such repairs constitute part of the final repairs and do not increase the total repair expenses.

The cost of any alterations, additions and/or improvements which may be undertaken as a result of any loss or damage shall not be recoverable hereunder.

If, in the event of loss or damage, it is found that the sum insured is less than the amount required to be insured, then the amount recoverable by the Insured under this Policy shall be reduced in such proportion as the sum insured bears to the amount required to be insured.







### Section III

#### THIRD PARTY LIABILITY

The Insurers will indemnify the Insured against all sums which the Insured shall become legally liable to pay as compensation for

- 1 accidental bodily injury or illness to any person
- 2 accidental loss of or damage to property

occurring in direct connection with the performance of the contract insured by this policy and happening on or in the immediate vicinity of the Contract Site during the Period of Insurance.

In respect of a claim for compensation to which the indemnity provided herein applies, the Insurers will in addition indemnify the Insured against

- 1 all costs and expenses of litigation recovered by any claimant from the Insured, and
- 2 all costs and expenses of litigation incurred with the written consent of the Insurers in resisting any claim.

The Liability of the Insurers under this section shall not exceed the limits or indemnity stated in the Schedule.

#### EXCLUSIONS

The Insurers will not indemnify the Insured in respect of

- 1 expenditure incurred in repairing or replacing any work or property covered or coverable under Section I and/or II of this Policy;
- 2 damage to any property or land or building caused by vibration or by the removal or weakening of support or injury or damage to any person or property occasioned by or resulting from any such damage.
- 3 Liability arising out of
  - 30 bodily injury to or illness of employees or workmen of the Contractor(s) or the Principal or any other firm connected with the contract work or members of their families;
  - 31 loss of or damage to property belonging to or held in care, custody or control of the Contractor(s), the Principal or any other firm connected with the contract work or an employee or workman of one of the aforesaid;
  - 32 any accident caused by vehicles licensed for general road use or by waterborne vessels or aircraft;
  - 33 any contract or agreement unless such liability would have attached in the absence of such contract or agreement;
  - 34 technical or professional advice given by the Insured or by any person acting on behalf of the Insured.

#### SPECIAL CONDITIONS

The Insured shall not negotiate, pay, settle, admit or repudiate any claim under the Policy without the consent of the Insurers, who shall be entitled, if they so desire, to take over and conduct in the name of the Insured the defence or settlement of any claim or to prosecute for their own benefit in the name of the Insured any claim for indemnity or damages or otherwise and shall have full discretion in the conduct of any proceedings or in the settlement of any claim and the Insured shall give all such information and assistance as the Insurers may require. The Insurers may in respect of any claim or claims pay to the Insured the amount of their maximum liability as stated in the Schedule or such lesser sum for which the claim or claims can be settled ( subject in either case to deduction of any sum or sums already paid on account of such claim or claims ) and thereafter the Insurers shall be under no further liability in respect of such claim or claims except for payment of costs and expenses incurred prior to the date of such payment and for which the Insurers may be liable hereunder.



## ภาคผนวก ค2

ใบรับแจ้งการก่อสร้าง (แบบ ยผ.4)



การประเภทควบคุมการใช้ ตามมาตรา ๓๒

បែប បដ. ៤

## อาคารชุด (พาณิชย์)

ตามแบบ ยผ.๑ เลขรับที่ ๑๙  
ลงวันที่ ๒๗ กุมภาพันธ์ ๒๕๖๘

ใบรับแจ้งการก่อสร้าง ดัดแปลง หรือรื้อถอนอาคาร ตามมาตรา ๓๙ ตร.

เลขที่ ๑๗ / ๒๕๖๘

ได้รับแจ้งจาก ..... บริษัท ศุภาลัย จำกัด (มหาชน) โดย นายกริช จันทรเจริญสุข  
 เจ้าของอาคารหรือตัวแทนเจ้าของอาคาร/ผู้ครอบครองอาคาร อยู่บ้านเลขที่..... ๑๐๑๑  
 หมู่ที่..... ต.รอก/ชอย..... - ถนน..... พระราม ๓..... ต.พุด/แขวง..... ซอยนนทบุรี  
 อ.พนา/เขต..... ยานนาวา..... จังหวัด..... กรุงเทพมหานคร..... ดังข้อความต่อไปนี้

ข้อ ๑ ทำการ

- ☒ ก่อสร้างอาคาร  
☐ ดัดแปลงอาคาร  
☐ รื้อถอนอาคาร

ที่บ้านเลขที่.....-..... ตรอก/ซอย .....-..... ถนน ..... ราชพฤกษ์  
หมู่ที่.....-..... ต./ป.ต./แขวง ..... ปากคลองภาษีเจริญ ..... ซ./โพธิ์/เขต ..... ภาษีเจริญ  
จังหวัด กรุงเทพมหานคร ..... ในที่ดินโฉนดที่ดินเลขที่/น.ส.๓ เลขที่/ส.ค.๑ เลขที่ ..... ๖๕๓๙ ๑๙๔๘ ๑๕๓๐๓๘  
๑๕๓๐๓๗ ๑๕๓๐๓๙ ๑๕๓๐๔๐ ๑๕๓๐๔๑ ๑๕๓๐๔๒ และ ๑๙๔๗ (จำนวน ๙ โฉนด)  
เป็นที่ดินของ..... บริษัท ศุภาลัย จำกัด (มหาชน)

ข้อ ๒ เป็นอาคาร

๒.๑ ชนิด ติ๊ก ๓๒ ชิ้น ..... จำนวน ๑ หลัง เพื่อใช้เป็น อาคารชุด (อยู่อาศัย ๗๗ ห้อง  
พาณิชยกรรม (ร้านค้า) ๔ ห้อง) สโมสร สระว่ายน้ำ และจอดรถยนต์

มีพื้นที่รวมกัน/ค/ว/ผ/ย/ท.....๕๔๖๕๖.๐๐.....ตารางเมตร/เมตร ที่จอดรถ ที่กั๊บลับรถ และทางเข้าออกของรถ  
จำนวน ๔๓๘ คัน มีพื้นที่ ๒,๒๕๕.๐๐.....ตารางเมตร/เมตร (ทั้งโครงการ)

๒.๒ ชนิด ตึก ๑ ชั้น ..... จำนวน ๑ หลัง ..... เพื่อใช้เป็น อาคารงานระบบไฟฟ้า  
มีพื้นที่รวมกัน/คว.รวม/ว. .... ๒๐.๐๐ ..... ตารางเมตร/เมตร ที่จอดรถ ที่กั้รถ และทางเข้าออกของรถ  
จำนวน ..... คัน มีพื้นที่ ..... ตารางเมตร

๒.๓ ชนิดป้ายโครงเหล็ก (บนอาคาร)จำนวน ๒ ป้าย เพื่อใช้เป็นป้ายชื่อสถานประกอบกิจการ  
มีพื้นที่รวมกัน/ตารางฟุต ๗๖.๐๐ ตารางเมตร/เมตร (พื้นที่ป้ายละ ๓๘.๐๐ ตารางเมตร) ที่จอดรถ  
ที่กัลบริด และทางเข้าออกของรถ จำนวน.....คัน มีพื้นที่..... ตารางเมตร

EIA = โครงการ ศุภาลัย บลฺุ สาทร-ราชพฤกษ์



๒.๔ ชนิด ท่อระบายน้ำ.....จำนวน..... เพื่อใช้เป็น .....  
มีพื้นที่รวมพื้นที่/ความยาว .....๑๓๕.๐๐.....ตารางเมตร/เมตร ที่จอดรถ ที่กั๊บลร และทางเข้าออกของรถ  
จำนวน.....คัน มีพื้นที่..... ตารางเมตร

ข้อ ๓ โดยมี

- ☒ นายทินกร ทักชาติพงศ์ ว-สถ ๓๙๐..... เป็นสถาปนิกผู้ออกแบบ
- ☒ นายศักดิ์สิทธิ์ โสมนัส ส-สถ ๑๙๗๒..... เป็นสถาปนิกผู้ควบคุมงาน
- ☒ นายภาณุพันธ์ อาจสาสิ วย. ๑๗๑๖..... เป็นวิศวกรผู้ออกแบบและคำนวณโครงสร้าง
- ☒ นายศุภรต์ วงษ์ภักดี สย. ๑๔๕๑๒..... เป็นวิศวกรผู้ควบคุมงานโครงสร้าง
- ☒ นายวีระพล ภควัตสุนทร วก. ๕๘๒..... เป็นวิศวกรผู้ออกแบบระบบปรับอากาศ  
อากาศและระบบระบายอากาศ
- ☒ นายวุฒิ ทวีรติลก สก.๑๐๒๖..... เป็นวิศวกรผู้ควบคุมงานระบบปรับอากาศ  
อากาศและระบบระบายอากาศและระบบ  
ป้องกันเพลิงไหม้
- ☒ นายพิพัฒน์ ภูมิปัญญาคุณ วส. ๙๙..... เป็นวิศวกรผู้ออกแบบระบบบำบัดน้ำเสียและ  
การระบายน้ำทิ้ง และระบบป้องกันเพลิงไหม้
- ☒ นายอนวัช ฉวีสุข ภส. ๘๓๒..... เป็นวิศวกรผู้ควบคุมงานระบบบำบัดน้ำเสีย  
และการระบายน้ำทิ้ง
- ☒ นายพิพัฒน์ ภูมิปัญญาคุณ วส. ๙๙..... เป็นวิศวกรผู้ออกแบบระบบประปา
- ☒ นายอนวัช ฉวีสุข ภส. ๘๓๒..... เป็นวิศวกรผู้ควบคุมงานระบบประปา
- ☒ นายวีระพล ภควัตสุนทร วก. ๕๘๒..... เป็นวิศวกรผู้ออกแบบระบบลิฟต์
- ☒ นายวุฒิ ทวีรติลก สก.๑๐๒๖..... เป็นวิศวกรผู้ควบคุมงานระบบลิฟต์
- ☒ นายไกรวิชส์ ดวงศิริกุลวัฒนา วฟก.๘๒๕..... เป็นวิศวกรผู้ออกแบบระบบไฟฟ้า
- ☒ นายณัฐภัทร ธนาดิษฐ์ สฟก. ๖๑๔๕..... เป็นวิศวกรผู้ควบคุมงานระบบไฟฟ้า
- ☒ นายธรรมณญู แสงเสยโย วย. ๑๐๒๑..... เป็นวิศวกรผู้ดำเนินการตรวจสอบงานออกแบบ  
และคำนวณส่วนต่างๆ ของโครงสร้างอาคาร

ข้อ ๔ กำหนดแล้วเสร็จใน..... ๒ ปี..... โดยจะเริ่มต้นก่อสร้างอาคาร/ดัดแปลงอาคาร/รื้อถอนอาคาร  
วันที่..... ๒๗ กุมภาพันธ์ ๒๕๖๘..... และจะแล้วเสร็จวันที่..... ๒๖ กุมภาพันธ์ ๒๕๗๐.....

ข้อ ๕ ค่าธรรมเนียมในการตรวจแบบก่อสร้าง / ดัดแปลง

- (๑) อาคาร จำนวนเงิน..... ๒๒๒,๒๓๔.๐๐ บาท
- (๒) ท่อระบายน้ำ ร้ว เชื้อน กำแพงหรืออื่นๆ จำนวนเงิน..... ๑๓๕.๐๐ บาท
- (๓) ทางวิ่งหรือที่จอดรถยนต์ภายนอกอาคาร จำนวนเงิน..... ๑,๑๒๘.๐๐ บาท
- (๔) ป้าย จำนวนเงิน..... ๓๐๔.๐๐ บาท
- (๕) ค่าธรรมเนียมใบรับแจ้งก่อสร้าง จำนวนเงิน..... ๒๐๐.๐๐ บาท
- รวมทั้งสิ้น จำนวนเงิน..... ๒๒๔,๐๐๑.๐๐ บาท

ข้อ ๖ ผู้แจ้งต้องปฏิบัติตามหลักเกณฑ์ วิธีการ และเงื่อนไขตามที่กำหนดในกฎกระทรวง ข้อบัญญัติท้องถิ่น ซึ่งออกตามความในมาตรา ๘ (๑๑) มาตรา ๙ หรือมาตรา ๑๐ แห่งพระราชบัญญัติควบคุมอาคาร พ.ศ.๒๕๒๒ และกฎหมายอื่นที่เกี่ยวข้อง

ข้อ ๗ ในกรณีที่ผู้แจ้งไม่ก่อสร้าง ดัดแปลง หรือรื้อถอนอาคารตามที่ได้แจ้งไว้ภายในหนึ่งร้อยยี่สิบวัน นับแต่วันที่ได้ออกใบรับแจ้ง ให้ถือว่าผู้แจ้งไม่ประสงค์จะก่อสร้าง ดัดแปลง หรือรื้อถอนอาคารตามใบรับแจ้ง อีกต่อไป และให้ใบรับแจ้งเป็นอันยกเลิก

ข้อ ๘ ภายในหนึ่งร้อยยี่สิบวันนับแต่วันที่ได้ออกใบรับแจ้งตามมาตรา ๓๙ ทวิ หรือนับแต่วันที่เริ่มการก่อสร้าง ดัดแปลง หรือรื้อถอนอาคาร แล้วแต่กรณี หากเจ้าพนักงานท้องถิ่นตรวจพบเหตุไม่ถูกต้อง เจ้าพนักงานท้องถิ่นยังคงมีอำนาจสั่งให้ผู้แจ้งดำเนินการ ดังต่อไปนี้

(๑) กรณีที่ผู้แจ้งได้แจ้งข้อมูลหรือยื่นเอกสารและหลักฐานตามมาตรา ๓๙ ทวิ ไว้ไม่ถูกต้อง เจ้าพนักงานท้องถิ่นจะมีหนังสือแจ้งข้อบกพร่องให้ผู้แจ้งดำเนินการแก้ไขข้อมูล เอกสารและหลักฐานให้ถูกต้อง ครบถ้วน ทั้งนี้ ภายในสิบห้าวันนับแต่วันที่ได้รับแจ้ง ในกรณีที่ผู้แจ้งไม่ดำเนินการแก้ไขให้แล้วเสร็จภายในระยะเวลาที่กำหนด และมีการก่อสร้าง ดัดแปลง หรือรื้อถอนอาคารแล้ว เจ้าพนักงานท้องถิ่นจะดำเนินการตามมาตรา ๔๐ (๑) และหากอาคารได้ก่อสร้าง หรือดัดแปลง จนแล้วเสร็จตามที่ได้แจ้งไว้ เจ้าพนักงานท้องถิ่นจะดำเนินการตามมาตรา ๔๐ (๒) จนกว่าจะดำเนินการแก้ไขให้ถูกต้อง

(๒) กรณีที่แผนผังบริเวณ แบบแปลน รายการประกอบแบบแปลน หรือรายการคำนวณของอาคารที่ผู้แจ้งได้ยื่นไว้ตามมาตรา ๓๙ ทวิ ไม่ถูกต้องตามบทบัญญัติแห่งพระราชบัญญัตินี้ กฎกระทรวง หรือข้อบัญญัติท้องถิ่นที่ออกตามพระราชบัญญัตินี้ หรือกฎหมายอื่นที่เกี่ยวข้อง เจ้าพนักงานท้องถิ่นจะมีหนังสือแจ้งข้อบกพร่องให้ผู้แจ้งแก้ไขแผนผังบริเวณ แบบแปลน รายการประกอบแบบแปลน หรือรายการคำนวณให้ถูกต้องตามบทบัญญัติแห่งพระราชบัญญัตินี้ กฎกระทรวงหรือข้อบัญญัติท้องถิ่นที่ออกตามพระราชบัญญัตินี้ หรือกฎหมายอื่นที่เกี่ยวข้อง ภายในระยะเวลาที่เจ้าพนักงานท้องถิ่นกำหนดแต่ต้องไม่น้อยกว่าสามสิบวัน

(๓) กรณีการก่อสร้าง ดัดแปลง หรือรื้อถอนอาคารที่ได้แจ้งไว้ไม่ถูกต้องตามบทบัญญัติแห่งพระราชบัญญัตินี้ กฎกระทรวงหรือข้อบัญญัติท้องถิ่นที่ออกตามพระราชบัญญัตินี้ หรือกฎหมายอื่นที่เกี่ยวข้อง เจ้าพนักงานท้องถิ่นจะมีหนังสือแจ้งข้อบกพร่องให้ผู้แจ้งดำเนินการก่อสร้าง ดัดแปลง หรือรื้อถอนอาคารดังกล่าวให้ถูกต้องตามบทบัญญัติแห่งพระราชบัญญัตินี้ กฎกระทรวงหรือข้อบัญญัติท้องถิ่นที่ออกตามพระราชบัญญัตินี้ หรือกฎหมายอื่นที่เกี่ยวข้องภายในระยะเวลาที่เจ้าพนักงานท้องถิ่นกำหนดแต่ต้องไม่น้อยกว่าสามสิบวัน และในระหว่างระยะเวลาที่ผู้แจ้งดำเนินการแก้ไขตามหนังสือแจ้งข้อบกพร่อง ให้ผู้แจ้งระงับการก่อสร้าง ดัดแปลง หรือรื้อถอนอาคารในส่วนที่ไม่ถูกต้องนั้นจนกว่าจะได้ปฏิบัติให้ถูกต้อง เว้นแต่เป็นการกระทำเพื่อแก้ไขให้เป็นไปตามข้อบกพร่องของเจ้าพนักงานท้องถิ่น ในกรณีที่ผู้แจ้งไม่ดำเนินการแก้ไขให้แล้วเสร็จภายในระยะเวลาที่เจ้าพนักงานท้องถิ่นได้กำหนดไว้ในหนังสือแจ้งข้อบกพร่อง ให้ถือว่าผู้แจ้งไม่ประสงค์จะก่อสร้าง ดัดแปลง หรือรื้อถอนอาคารตามที่ได้แจ้งไว้ในวันอีกต่อไป และให้เจ้าพนักงานท้องถิ่นมีคำสั่งยกเลิกใบรับแจ้งที่ได้ออกไว้และมีอำนาจดำเนินการตามมาตรา ๔๐ (๑) และ (๒) และมาตรา ๔๒ แล้วแต่กรณี

(๔) ถ้าเจ้าพนักงานท้องถิ่นมีหนังสือแจ้งข้อทักท้วงให้ผู้แจ้งตามมาตรา ๓๙ ทวิ ทราบภายในหนึ่งร้อยยี่สิบวันนับแต่วันที่ได้ออกใบรับแจ้งตามมาตรา ๓๙ ทวิ หรือนับแต่วันที่เริ่มการก่อสร้าง ดัดแปลง รื้อถอนอาคาร แล้วแต่กรณี ให้ถือว่า การก่อสร้าง ดัดแปลง หรือรื้อถอนอาคารดังกล่าว ได้รับอนุญาตจากเจ้าพนักงานท้องถิ่นแล้ว เว้นแต่กรณีดังต่อไปนี้ เจ้าพนักงานท้องถิ่นมีอำนาจแจ้งข้อทักท้วง ได้ตลอดเวลา

(๔.๑) กรณีเกี่ยวกับการรुकล้าที่สาธารณะ

(๔.๒) กรณีเกี่ยวกับระยะ หรือระดับระหว่างอาคารกับถนน ตรอก ซอย ทางเท้า หรือที่สาธารณะ ที่เป็นการฝ่าฝืนกฎกระทรวง ประกาศ หรือข้อบัญญัติท้องถิ่นที่ออกตามพระราชบัญญัตินี้ หรือกฎหมายอื่นที่เกี่ยวข้องที่ใช้บังคับอยู่ในขณะที่ผู้แจ้งได้ยื่นแจ้ง หรือ

(๔.๓) กรณีเกี่ยวกับข้อกำหนดในการห้ามก่อสร้าง ดัดแปลง รื้อถอน ใช้ หรือเปลี่ยนการใช้อาคารชนิดใดหรือประเภทใดที่เป็นการฝ่าฝืนกฎกระทรวง ประกาศ หรือข้อบัญญัติท้องถิ่นที่ออกตามพระราชบัญญัตินี้ หรือกฎหมายอื่นที่เกี่ยวข้องที่ใช้บังคับอยู่ในขณะที่ผู้แจ้งได้ยื่นแจ้ง

ข้อ ๙ ผู้แจ้งยังคงมีหน้าที่ต้องขออนุญาตเกี่ยวกับอาคารนั้น ตามกฎหมายอื่นในส่วนที่เกี่ยวข้องต่อไปด้วย

ข้อ ๑๐ ห้ามทำการก่อสร้าง ดัดแปลง รื้อถอน เคลื่อนย้ายอาคาร หรือใช้อาคารให้ผิดไปจากที่ได้แจ้งไว้

ข้อ ๑๑ ผู้แจ้งต้องปฏิบัติตามวิธีการและเงื่อนไขในการก่อสร้าง ตามกฎกระทรวง ฉบับที่ ๔ (พ.ศ. ๒๕๒๖) แก้ไขเพิ่มเติมตามกฎกระทรวง ฉบับที่ ๖๗ (พ.ศ. ๒๕๖๓) ออกตามความในพระราชบัญญัติควบคุมอาคาร พ.ศ. ๒๕๒๒ และจะต้องไม่กระทำการใด ๆ อันอาจเป็นอันตรายต่อสุขภาพ ชีวิต ร่างกาย หรือทรัพย์สิน โดยผู้แจ้งต้องดำเนินการฉีดพ่นละอองน้ำบนอาคารและบริเวณรอบสถานที่ก่อสร้างอย่างสม่ำเสมอ เพื่อลดปัญหาฝุ่นละอองในอากาศ

ข้อ ๑๒ ผู้แจ้ง ผู้ควบคุมงาน ผู้ดำเนินการ ลูกจ้าง ผู้ขนส่งวัสดุ ผู้ขับเคลื่อนเครื่องจักร ต้องไม่ดำเนินการก่อสร้าง ดัดแปลง รื้อถอน เคลื่อนย้ายอาคาร หรือกระทำการอื่นใดที่ก่อให้เกิดควันดำหรือฝุ่นละอองขนาดไม่เกิน ๑๐ ไมครอน หรือขนาดไม่เกิน ๒.๕ ไมครอน เกินค่ามาตรฐานตามกฎหมายว่าด้วยการส่งเสริมและรักษาคุณภาพสิ่งแวดล้อมแห่งชาติ

ข้อ ๑๓ ผู้แจ้งจะต้องติดตั้งไฟส่องสว่าง บริเวณด้านนอกโครงการตามแนวเขตที่ดินที่ติดถนนสาธารณะ เพื่อความปลอดภัยของประชาชน

ข้อ ๑๔ ผู้แจ้ง ผู้ควบคุมงาน ผู้ดำเนินการ ลูกจ้าง ผู้ขนส่งวัสดุ ผู้ขับเคลื่อนเครื่องจักร ต้องไม่ดำเนินการก่อสร้าง ดัดแปลง รื้อถอน เคลื่อนย้ายอาคาร หรือกระทำการอื่นใด ที่ใช้ยานพาหนะที่มีน้ำหนักขจัดต่อประกาศ ผู้อำนวยการทางหลวงท้องถิ่น ฉบับลงวันที่ ๓๑ มีนาคม ๒๕๖๕ เรื่อง ห้ามใช้ยานพาหนะที่มีน้ำหนัก น้ำหนักบรรทุก หรือน้ำหนักลงเพลาเกินกว่าที่ได้กำหนด หรือโดยที่ยานพาหนะนั้นอาจทำให้ทางหลวงเสียหายเดินบนทางหลวงท้องถิ่นในเขตความรับผิดชอบของกรุงเทพมหานคร

ข้อ ๑๕ ผู้แจ้งจะต้องรับผิดชอบต่อความเสียหายที่เกิดขึ้นในทุกกรณี ทั้งต่อตนเองและผู้เกี่ยวข้องทั้งหมด หากมีเหตุอื่นใดที่ทำให้อาคารจะต้องดำเนินการแก้ไข หรือจะต้องยื่นขออนุญาตตามกฎหมายว่าด้วยการควบคุมอาคาร หรือกฎหมายอื่นใด อันเป็นเหตุเกิดจากการอนุญาตในครั้งนี้ ผู้แจ้งมีหน้าที่ต้องดำเนินการแก้ไขอาคารให้ถูกต้องตามกฎหมายว่าด้วยการควบคุมอาคาร กฎกระทรวง ข้อบัญญัติท้องถิ่น และกฎหมายอื่นที่เกี่ยวข้องต่อไป



ข้อ ๑๖ หลังจากได้รับใบรับแจ้ง เจ้าหน้าที่จะเข้าไปตรวจสอบเป็นระยะ หากพบว่าการก่อสร้างดัดแปลง เพิ่มพื้นที่ในห้องชุด หรือในอาคารให้ผิดไปจากที่ได้รับอนุญาต ผู้แจ้งจะต้องรับผิดชอบทางกฎหมายและต่อความเสียหายที่เกิดขึ้นในทุกกรณี ทั้งต่อตนเองและผู้เกี่ยวข้องทั้งหมด และยังคงมีหน้าที่ต้องดำเนินการแก้ไขอาคารให้ถูกต้องตามกฎหมายว่าด้วยการควบคุมอาคาร กฎกระทรวง ข้อบัญญัติท้องถิ่น และกฎหมายอื่นที่เกี่ยวข้องต่อไป

ข้อ ๑๗ ผู้แจ้งจะต้องเลือกวัสดุที่ใช้ในการก่อสร้างให้เป็นไปตามกฎกระทรวงกำหนดวัสดุที่ใช้ในการก่อสร้างอาคารประเภทควบคุมการใช้ พ.ศ. ๒๕๖๖ การใช้วัสดุหรือผลิตภัณฑ์ดังกล่าวต้องผ่านการทดสอบและได้รับการรับรองจากหน่วยงานรับรองที่เชื่อถือได้ และจะต้องมีหนังสือแจ้งกรุงเทพมหานครทราบ

ข้อ ๑๘ ผู้แจ้งต้องปฏิบัติตามมาตรการป้องกันแก้ไขผลกระทบสิ่งแวดล้อมและมาตรการติดตามตรวจสอบผลกระทบสิ่งแวดล้อมที่เสนอไว้ในรายงานการวิเคราะห์ผลกระทบสิ่งแวดล้อมอย่างเคร่งครัดตามหนังสือสำนักงานนโยบายและแผนทรัพยากรธรรมชาติและสิ่งแวดล้อม ที่ ทส ๑๐๐๙.๕/๑๕๖๒ ลงวันที่ ๖ กุมภาพันธ์ ๒๕๖๘

ออกให้ ณ วันที่

๒๗ ก.พ. ๒๕๖๘



(นายธวัชชัย นภาคดีศรี)

ผู้อำนวยการสำนักการโยธา

ปฏิบัติราชการแทนผู้ว่าราชการกรุงเทพมหานคร

เจ้าพนักงานท้องถิ่น

## คำเตือน

๑. ถ้าผู้แจ้งจะบอกเลิกตัวผู้ควบคุมงานที่ระบุชื่อไว้ในใบแจ้ง หรือผู้ควบคุมงานจะบอกเลิกการเป็นผู้ควบคุมงาน ให้มีหนังสือให้เจ้าพนักงานท้องถิ่นทราบ ทั้งนี้ ไม่เป็นการกระทบถึงสิทธิและหน้าที่ทางแพ่งระหว่างผู้แจ้งกับผู้ควบคุมงานนั้น ในการบอกเลิกตัวผู้ควบคุมงานนี้ผู้แจ้งจะต้องระงับการดำเนินการก่อสร้าง ดัดแปลง รื้อถอน หรือเคลื่อนย้ายอาคารไว้ก่อนจนกว่าจะมีผู้ควบคุมงานคนใหม่และมีหนังสือแจ้งพร้อมส่งมอบหนังสือแสดงความยินยอมของผู้ควบคุมงานคนใหม่ให้แก่เจ้าพนักงานท้องถิ่นแล้ว

๒. เมื่อผู้แจ้งก่อสร้างหรือดัดแปลงอาคารประเภทควบคุมการใช้ได้ทำการตามที่ได้แจ้งเสร็จแล้ว ต้องแจ้งเป็นหนังสือให้เจ้าพนักงานท้องถิ่นทราบ ตามแบบที่เจ้าพนักงานท้องถิ่นกำหนด เพื่อทำการตรวจสอบการก่อสร้างหรือดัดแปลงอาคารนั้น และห้ามมิให้ใช้อาคารนั้น เพื่อกิจการดังที่ได้แจ้งไว้ ภายในกำหนด ๓๐ วัน นับตั้งแต่วันที่เจ้าพนักงานท้องถิ่นได้รับแจ้ง เว้นแต่จะได้ใบรับรองการก่อสร้างหรือดัดแปลงจากเจ้าพนักงานท้องถิ่นแล้ว

## ภาคผนวก ค3

หนังสือแจ้งความประสงค์จะก่อสร้าง (แบบ ยผ.1)





ด่วนมาก  
โดยไม่ยื่นคำขอรับใบอนุญาตตาม มาตรา ๓๙ ทวิ

แบบ ยผ.๑

เลขรับที่ ๒๗ ก.พ. ๒๕๖๘  
วันที่ ๒๗ เดือน กุมภาพันธ์ พ.ศ. ๒๕๖๘  
ลงชื่อ ผู้รับการแจ้ง

หนังสือแจ้งความประสงค์จะก่อสร้าง ดัดแปลง หรือ รื้อถอนอาคาร  
โดยไม่ยื่นคำขอรับใบอนุญาตตาม มาตรา ๓๙ ทวิ

เขียนที่ บริษัท ศุภาลย์ จำกัด (มหาชน)  
วันที่ ๒๗ เดือน กุมภาพันธ์ พ.ศ. ๒๕๖๘

เรียน ผู้อำนวยการสำนักงานควบคุมงานอาคาร เจ้าพนักงานท้องถิ่น

ข้าพเจ้า บริษัท ศุภาลย์ จำกัด (มหาชน) โดยนายกริช จันทรเจริญสุข เจ้าของอาคารหรือตัวแทน  
เจ้าของอาคาร

☐ เป็นบุคคลธรรมดา อยู่บ้านเลขที่ ..... ตรอก/ซอย ..... ถนน .....  
หมู่ที่ ..... ตำบล/แขวง ..... อำเภอ/เขต ..... จังหวัด .....

☒ เป็นนิติบุคคลประเภท บริษัทมหาชนจำกัด จดทะเบียนเมื่อ ๒๖ พฤศจิกายน ๒๕๓๕  
เลขทะเบียน ๐๑๐๗๕๓๕๐๐๐๓๐๓ มีสำนักงานตั้งอยู่เลขที่ ๑๐๑๑ ตรอก/ซอย .....  
ถนน พระราม ๓ หมู่ที่ - ตำบล/แขวง ช้องนุนทรี อำเภอ/เขต ยานนาวา  
จังหวัด กรุงเทพมหานคร โดย นายกริช จันทรเจริญสุข เป็นผู้มีอำนาจลงชื่อแทนนิติบุคคลผู้แจ้ง  
อยู่บ้านเลขที่ ๑ ตรอก/ซอย พัฒนาการ ๖๑ ถนน - หมู่ที่ - ตำบล/แขวง ประเวศ  
อำเภอ/เขต ประเวศ จังหวัด กรุงเทพมหานคร

มีความประสงค์จะทำการก่อสร้างอาคาร/ดัดแปลงอาคาร/รื้อถอนอาคาร โดยไม่ยื่นคำขอรับใบอนุญาต  
จากเจ้าพนักงานท้องถิ่น ดังต่อไปนี้

ข้อ ๑ ทำการ

- ☒ ก่อสร้างอาคาร  
☐ ดัดแปลงอาคาร  
☐ รื้อถอนอาคาร

ที่บ้านเลขที่ ..... ตรอก/ซอย ..... ถนน ราชพฤกษ์ หมู่ที่ .....  
ตำบล/แขวง ปากคลองภาษีเจริญ อำเภอ/เขต ภาษีเจริญ จังหวัด กรุงเทพมหานคร  
โดย บริษัท ศุภาลย์ จำกัด (มหาชน) เป็นเจ้าของอาคาร ในที่ดินโฉนดที่ดิน เลขที่/นส.๓ เลขที่/ส.ก.๑  
เลขที่ ๖๕๓๙, ๑๙๔๘, ๑๕๓๐๓๘, ๑๕๓๐๓๗, ๑๕๓๐๓๙, ๑๕๓๐๔๐, ๑๕๓๐๔๑, ๑๕๓๐๔๒ และ ๑๙๔๗  
(จำนวน ๙ โฉนด) เป็นที่ดินของเป็น บริษัท ศุภาลย์ จำกัด (มหาชน)

ข้อ ๒ เป็นอาคาร

(๑) ชนิด...ตึก ๓๒ ชั้น...จำนวน...๑ หลัง...เพื่อใช้เป็น...อาคารชุด (อยู่อาศัย ๗๖๗ ห้อง พานิชยกรรม (ร้านค้า) ๔ ห้อง) สโมสร สระว่ายน้ำและจอดรถยนต์ มีพื้นที่/ความยาว...๕๔.๖๕๖ ตรม. โดยมีที่จอดรถ ที่กั๊บลรด์ และทางเข้าออกของรด์จำนวนทั้งโครงการ...๔๓๘ คัน (พื้นที่ ๒,๒๕๕ ตรม.) ทั้งโครงการ

(๒) ชนิด...ตึก ๑ ชั้น...จำนวน...๑ หลัง...เพื่อใช้เป็น...อาคารงานระบบไฟฟ้า มีพื้นที่/ความยาว ๒๐ ตรม. โดยมีที่จอดรถ ที่กั๊บลรด์ และทางเข้าออกของรด์จำนวน...-...คัน

(๓) ชนิด...ป้ายโครงเหล็ก (บนอาคาร)...จำนวน...๒ ป้าย...เพื่อใช้เป็น...ป้ายชื่อสถานประกอบกิจการ มีพื้นที่...ป้ายละ ๓๘ ตรม. รวม ๗๖ ตรม. โดยมีที่จอดรถ ที่กั๊บลรด์ และทางเข้าออกของรด์จำนวน...-...คัน

(๔) ชนิด...ท่อระบายน้ำ...จำนวน...-...เพื่อใช้เป็น...-...มีพื้นที่/ความยาว ๑๓๕.๐๐ เมตร...โดยมีที่จอดรถ ที่กั๊บลรด์ และทางเข้าออกของรด์จำนวน...-...คัน

ตามแผนผังบริเวณ แบบแปลน รายการประกอบแบบแปลน และรายการคำนวณที่แนบมาพร้อมนี้

ข้อ ๓ โดยมี

- ☒ นายทินกร ทักษาดิพงษ์ ว-สส.390 เป็นสถาปนิกผู้ออกแบบ
- ☒ นายศักดิ์สิทธิ์ โสมนัส ส-สส.1972 เป็นสถาปนิกผู้ควบคุมงาน
- ☒ นายภาณุพันธ์ อาจสาละ วย.1716 เป็นวิศวกรผู้ออกแบบโครงสร้าง
- ☒ นายศุภรต์ วงษ์ภักดี สย.14512 เป็นวิศวกรผู้ควบคุมงานโครงสร้าง
- ☒ นายวีระพล ภควัดสุนทร วก.582 เป็นวิศวกรผู้ออกแบบระบบปรับอากาศและระบบระบายอากาศ
- ☒ นายวุฒิ ทวีวรดิลก สก.1026 เป็นวิศวกรผู้ควบคุมงานระบบปรับอากาศและระบบระบายอากาศและระบบป้องกันเพลิงไหม้
- ☒ นายพิพัฒน์ ภูมิปัญญาคุณ วส.99 เป็นวิศวกรผู้ออกแบบระบบบำบัดน้ำเสียและการระบายน้ำทิ้งและระบบป้องกันเพลิงไหม้
- ☒ นายอนวัช อวีสุข ภส.832 เป็นวิศวกรผู้ควบคุมงานระบบบำบัดน้ำเสียและการระบายน้ำทิ้ง
- ☒ นายพิพัฒน์ ภูมิปัญญาคุณ วส.99 เป็นวิศวกรผู้ออกแบบระบบประปา
- ☒ นายอนวัช อวีสุข ภส.832 เป็นวิศวกรผู้ควบคุมงานระบบประปา
- ☒ นายวีระพล ภควัดสุนทร วก.582 เป็นวิศวกรผู้ออกแบบระบบลิฟต์
- ☒ นายวุฒิ ทวีวรดิลก สก.1026 เป็นวิศวกรผู้ควบคุมงานระบบลิฟต์
- ☒ นายไกรวิชส์ ดวงศิริกุลวัฒนา วฟก.825 เป็นวิศวกรผู้ออกแบบระบบไฟฟ้า
- ☒ นายณฐภัทร ธนาดิษฐ์ สฟก.6145 เป็นวิศวกรผู้ควบคุมงานระบบไฟฟ้า
- ☒ นายธรรมบุญ แสงเสยโย วย.1021 เป็นวิศวกรผู้ดำเนินการตรวจสอบงานออกแบบและคำนวณส่วนต่างๆของโครงสร้างอาคาร

ตามสำเนาใบอนุญาตและหนังสือรับรองของบุคคลดังกล่าว ที่แนบมาพร้อมนี้

ข้อ ๔ กำหนดแล้วเสร็จใน.....๗๓๐.....วัน โดยจะเริ่มก่อสร้างอาคาร/ดัดแปลงอาคาร/รื้อถอนอาคาร วันที่ ๒๗ กุมภาพันธ์ ๒๕๖๘ และจะแล้วเสร็จเมื่อ ๒๗ กุมภาพันธ์ ๒๕๗๐

ข้อ ๕ ข้าพเจ้าขอชำระค่าธรรมเนียมการตรวจแบบแปลนก่อสร้างหรือดัดแปลงอาคาร จำนวน ๒๒๔,๐๐๑ บาท (สองแสนสองหมื่นสี่พันหนึ่งบาทถ้วน.....)

ข้อ ๖ พร้อมหนังสือฉบับนี้ ข้าพเจ้าได้แนบเอกสารหลักฐานต่าง ๆ มาด้วยแล้ว คือ

☒ (๑) แผนผังบริเวณ แบบแปลน รายการประกอบแบบแปลน ที่จะก่อสร้าง ดัดแปลง หรือรื้อถอน ที่ถูกต้องตามหลักเกณฑ์ และเงื่อนไข ที่กำหนดในกฎกระทรวง ฉบับที่ ๑๐ (พ.ศ.๒๕๒๘) ฯ ซึ่งลงลายมือชื่อ พร้อมกับระบุชื่อของผู้รับผิดชอบงานออกแบบอาคาร และชื่อของผู้รับผิดชอบงานออกแบบและคำนวณอาคาร จำนวน ๕ ชุด ชุดละ.....แผ่น

☒ (๒) รายการคำนวณโครงสร้างที่จะก่อสร้าง ดัดแปลง หรือรื้อถอน ที่ถูกต้องตามหลักเกณฑ์และเงื่อนไขที่กำหนดใน กฎกระทรวงฉบับที่ ๖ (พ.ศ.๒๕๒๘) ฯ ซึ่งลงลายมือชื่อพร้อมกับระบุชื่อของผู้รับผิดชอบงานออกแบบและคำนวณอาคารจำนวน ๑ ชุด จำนวน.....แผ่น

☒ (๓) แบบและรายการคำนวณระบบปรับอากาศและระบายอากาศ ระบบไฟฟ้าในอาคารสูง หรืออาคารขนาดใหญ่พิเศษ ตามกฎกระทรวงฉบับที่ ๓๓ (พ.ศ. ๒๕๓๕) ฯ ซึ่งลงลายมือชื่อพร้อมกับระบุชื่อของผู้รับผิดชอบงานออกแบบและคำนวณระบบระบายอากาศ ระบบไฟฟ้าในอาคารสูง จำนวน ....๑...ชุด ชุดละ.....แผ่น

☒ (๔) แบบและรายการคำนวณระบบบำบัดน้ำเสียและการระบายน้ำทิ้งและระบบป้องกันเพลิงไหม้ ในอาคารสูงหรืออาคารใหญ่ขนาดใหญ่พิเศษ ตามกฎกระทรวง ฉบับที่ ๓๓ (พ.ศ. ๒๕๓๕) ฯ ซึ่งลงลายมือชื่อพร้อมกับระบุชื่อของผู้รับผิดชอบงานออกแบบและคำนวณระบบบำบัดน้ำเสียและการระบายน้ำทิ้งและระบบป้องกันเพลิงไหม้ จำนวน ....๑...ชุด ชุดละ.....แผ่น

☒ (๕) แบบและรายการคำนวณระบบประปาในอาคารสูงหรืออาคารขนาดใหญ่พิเศษ ตามกฎกระทรวง ฉบับที่ ๓๓ (พ.ศ.๒๕๓๕) ฯ ซึ่งลงลายมือชื่อพร้อมกับระบุชื่อของผู้รับผิดชอบงานออกแบบและคำนวณระบบประปาจำนวน ....๑.....ชุด ชุดละ.....แผ่น

☒ (๖) แบบและรายการคำนวณระบบลิฟต์ในอาคารสูงหรืออาคารขนาดใหญ่พิเศษ ตามกฎกระทรวง ฉบับที่ ๓๓(พ.ศ.๒๕๓๕) ฯซึ่งลงลายมือชื่อพร้อมกับระบุชื่อของผู้รับผิดชอบงานออกแบบและคำนวณระบบลิฟต์ จำนวน ....๑.....ชุด ชุดละ.....แผ่น

☒ (๗) สำเนาใบอนุญาตของผู้ออกแบบอาคาร ผู้ออกแบบและคำนวณอาคาร หรือผู้ควบคุมงาน ซึ่งรับรองสำเนาถูกต้องแล้ว จำนวน.....๑๐.....ฉบับ

☒ (๘) หนังสือรับรองการได้รับอนุญาตให้เป็นผู้ประกอบวิชาชีพสถาปัตยกรรมควบคุมหรือผู้ประกอบวิชาชีพวิศวกรรมควบคุม ที่ออกโดยสภาสถาปนิกหรือสภาวิศวกร แล้วแต่กรณี จำนวน.....๑๐.....ฉบับ

☒ (๙) หนังสือรับรองของผู้ออกแบบอาคาร และผู้ออกแบบและคำนวณอาคาร ซึ่งรับรองว่าตนเป็นผู้รับผิดชอบงานออกแบบอาคาร หรือเป็นผู้รับผิดชอบงานออกแบบและคำนวณอาคาร แล้วแต่กรณี พร้อมทั้งรับรองว่าการออกแบบอาคาร และการออกแบบและคำนวณอาคารดังกล่าว ถูกต้องตามบทบัญญัติแห่งพระราชบัญญัติควบคุมอาคาร พ.ศ.๒๕๒๒ กฎกระทรวงและข้อบัญญัติท้องถิ่นที่ออกตามพระราชบัญญัตินี้ และกฎหมายอื่นที่เกี่ยวข้อง ทั้งนี้ สำหรับอาคารที่ต้องจัดให้มีสิ่งอำนวยความสะดวกสำหรับผู้พิการ ผู้ทุพพลภาพ คนชรา หรือผู้สูงอายุตามกฎหมายที่กำหนดให้รับรองการเข้าถึงและใช้ประโยชน์ได้จากอาคาร และสิ่งอำนวยความสะดวกนั้นด้วย ตามมาตรา ๓๙ ทวิ (๖) จำนวน.....๕.....ฉบับ



☒ (๑๐) หนังสือรับรองของผู้ควบคุมงาน ซึ่งรับรองว่าจะควบคุมการก่อสร้าง ดัดแปลง หรือรื้อถอนอาคารนั้น ให้ถูกต้องตามแบบแปลน รายการประกอบแบบแปลน และรายการคำนวณตามที่แจ้งไว้ และที่ได้มีการแก้ไขตามข้อทักท้วง หรือดำเนินการให้เป็นไปตามบทบัญญัติแห่งพระราชบัญญัติควบคุมอาคาร พ.ศ. ๒๕๒๒ กฎกระทรวงและข้อบัญญัติท้องถิ่นที่ออกตามพระราชบัญญัตินี้และกฎหมายอื่นที่เกี่ยวข้องตามมาตรา ๓๙ ทวิ (๗) จำนวน.....๕.....ฉบับ

☒ (๑๑) หนังสือรับรองการตรวจสอบงานออกแบบและคำนวณส่วนต่างๆ ของโครงสร้างอาคาร ในกรณีอาคารที่จะก่อสร้างหรือดัดแปลงนั้น เป็นอาคารชนิดหรือประเภทที่กำหนดให้ต้องมีการตรวจสอบงานออกแบบและคำนวณส่วนต่างๆ ของโครงสร้างอาคารตามมาตรา ๒๑ ทวิ จำนวน.....๑.....ฉบับ

☒ (๑๒) หนังสือแสดงการให้ความเห็นชอบรายงานการวิเคราะห์ผลกระทบสิ่งแวดล้อมหรือรายงานการวิเคราะห์ผลกระทบสิ่งแวดล้อมเบื้องต้น ในกรณีที่อาคารในโครงการหรือกิจการซึ่งต้องจัดทำรายงานการวิเคราะห์ผลกระทบสิ่งแวดล้อมหรือรายงานการวิเคราะห์ผลกระทบสิ่งแวดล้อมเบื้องต้นตามกฎหมายว่าด้วยการส่งเสริมและรักษาคุณภาพสิ่งแวดล้อมแห่งชาติแล้วแต่กรณี จำนวน.....๑.....ฉบับ

☐ (๑๓) หนังสือรับรองการแจ้ง พร้อมเอกสารและหลักฐานแสดงการให้ข้อมูลและการแจ้งสิทธิในการแสดงความคิดเห็นต่อเจ้าพนักงานท้องถิ่นแก่บุคคลที่อยู่บริเวณข้างเคียง เกี่ยวกับการก่อสร้าง ดัดแปลง หรือดำเนินการโครงการหรือกิจการ ในกรณีที่อาคารที่จะก่อสร้าง ดัดแปลง หรือดำเนินการโครงการหรือกิจการเป็นอาคารที่ไม่ต้องจัดรายงานการวิเคราะห์ผลกระทบสิ่งแวดล้อมหรือรายงานการวิเคราะห์ผลกระทบสิ่งแวดล้อมเบื้องต้นตามกฎหมายว่าด้วยการส่งเสริมและรักษาคุณภาพสิ่งแวดล้อมแห่งชาติ แต่อาคารดังกล่าวเป็นอาคารประเภทควบคุมการใช้ตามมาตรา ๓๒ ทั้งนี้ ตามหลักเกณฑ์ วิธีการ และเงื่อนไขที่คณะกรรมการควบคุมอาคารกำหนดจำนวน...ฉบับ

☒ (๑๔) สำเนาบัตรประจำตัวประชาชน สำเนาทะเบียนบ้านของผู้แจ้งซึ่งรับรองสำเนาถูกต้องแล้ว จำนวน.....๑.....ฉบับ

☒ (๑๕) สำเนาหนังสือรับรองการจดทะเบียนนิติบุคคล ซึ่งแสดงวัตถุประสงค์และผู้มีอำนาจลงชื่อแทนนิติบุคคลผู้แจ้งที่หน่วยงานซึ่งมีอำนาจรับรองออกให้ไม่เกิน ๖ เดือน (กรณีที่นิติบุคคลเป็นผู้แจ้ง) จำนวน.....๑.....ฉบับ

☒ (๑๖) สำเนาบัตรประจำตัวประชาชน สำเนาทะเบียนบ้านของผู้มีอำนาจลงนามหรือผู้แทนนิติบุคคลผู้แจ้งซึ่งรับรองสำเนาถูกต้องแล้ว(กรณีนิติบุคคลเป็นผู้แจ้ง) จำนวน.....๑.....ฉบับ

☒ (๑๗) หนังสือแสดงความเป็นตัวแทนของผู้แจ้ง สำเนาบัตรประจำตัวประชาชน และสำเนาทะเบียนบ้านของตัวแทนของผู้แจ้ง ซึ่งรับรองสำเนาถูกต้องแล้ว (กรณีการมอบอำนาจให้ผู้อื่นแจ้งแทน) จำนวน.....๑.....ฉบับ

☒ (๑๘) สำเนาโฉนดที่ดิน/นส.๓/ส.ค.๓ เลขที่.....๖๕๓๙.๑๙๔๘.๑๕๓๐๓๘.๑๕๓๐๓๗.๑๕๓๐๓๙.๑๕๓๐๔๐.๑๕๓๐๔๑.๑๕๓๐๔๒ และ ๑๙๔๗.....ที่จะทำการก่อสร้างอาคาร/ดัดแปลงอาคาร/รื้อถอนอาคาร ขนาดเท่าตัวจริงซึ่งรับรองสำเนาถูกต้องแล้วจำนวน.....๑.....ฉบับ

☐ (๑๙) สำเนาโฉนดที่ดิน/นส.๓/ส.ค.๑ เลขที่.....ที่จะใช้เป็น ที่จอดรถ ที่กั๊บลร และทางเข้าออกของรต ขนาดเท่าตัวจริงซึ่งรับรองสำเนาถูกต้องแล้วจำนวน.....ฉบับ

☐ (๒๐) หนังสือยินยอมของเจ้าของที่ดินตาม (๑๘) และหรือ (๑๙) สำเนาบัตรประจำตัวประชาชน และสำเนาทะเบียนบ้านของเจ้าของที่ดินทุกคน หรือสำเนาหนังสือรับรองการจดทะเบียนนิติบุคคล ซึ่งแสดงวัตถุประสงค์และผู้มีอำนาจลงชื่อแทนนิติบุคคลเจ้าของที่ดินที่หน่วยงานซึ่งมีการรับรองไม่เกิน ๖ เดือน สำเนาบัตรประจำตัวประชาชนและสำเนาทะเบียนบ้านของผู้จัดการหรือผู้แทนนิติบุคคลเจ้าของที่ดิน ซึ่งรับรองสำเนาถูกต้องแล้ว(กรณีที่ดินเป็นของบุคคลอื่น)จำนวน.....ฉบับ

☐ (๒๑) หนังสือยืนยันที่จะทำการรื้อถอนอาคารเดิม หรือสำเนาคำขออนุญาตหรือหนังสือแจ้งจะรื้อถอนอาคาร สำเนาใบอนุญาตหรือใบรับรองหนังสือแจ้งจะรื้อถอนอาคารเดิม ( กรณีมีอาคารเดิมจะต้องรื้อถอนอยู่ในบริเวณที่จะก่อสร้างอาคาร/ดัดแปลงอาคาร)จำนวน.....ฉบับ

☐ ( ๒๒ ) หลักฐานการขออนุญาตเกี่ยวกับอาคารที่จะทำการก่อสร้าง/ดัดแปลง/รื้อถอนตามกฎหมายอื่นในส่วนที่เกี่ยวข้อง จำนวน.....ฉบับ ( ถ้ามีโปรดระบุ )

☒ ( ๒๓ ) เอกสารอื่น ๆ (ถ้ามี)

๑. ตารางแสดงพื้นที่.....พื้นที่อาคารและพื้นที่เพื่อคำนวณที่จอดรถยนต์ จำนวน ๑ ฉบับ.....

๒. หนังสือแจ้งการใช้ประโยชน์ที่ดินในเขตผังเมืองรวมกรุงเทพมหานคร ผมวล.๑.....

๓. เอกสารแบบรายงานผลและแบบรับรองผลการตรวจประเมินในการออกแบบก่อสร้างหรือดัดแปลงอาคาร เพื่อการอนุรักษ์พลังงาน (แบบ ออฟ.๐๑,๐๒) และเอกสารอื่นที่เกี่ยวข้อง.....

๔. รายงานผลการเจาะสำรวจดิน.....

จึงเรียนมาเพื่อโปรดทราบ



ขอแสดงความนับถือ

(ลายมือชื่อ)

ผู้แจ้ง

(บริษัท สุภาลัย จำกัด (มหาชน))

หมายเหตุ

(๑) ข้อความใดที่ไม่ใช่ให้ขีดฆ่า

(๒) ใส่เครื่องหมาย / ในช่อง ( ) หน้าข้อความที่ต้องการ

## ภาคผนวก ค4

เอกสารสำรวจบ้านข้างเคียงก่อนเริ่มโครงการ







## รายงานสำรวจบ้านข้างเคียงบริเวณรอบโครงการ

รายละเอียดโครงการ

เจ้าของโครงการ : บริษัท ศุภาลย์ จำกัด(มหาชน)

ชื่อโครงการ : ศุภาลย์ บลู สาทร์ - ราชพฤกษ์

สถานที่ก่อสร้างโครงการ : ถ.ราชพฤกษ์ ปากคลองภาษีเจริญ ภาษีเจริญ กรุงเทพฯ

รายละเอียดโครงการ : อาคารชุดพักอาศัย 32 ชั้น จำนวน 1 อาคาร

พื้นที่ก่อสร้าง : 4-2-33.2 ไร่

ระยะเวลาก่อสร้าง : 120 วัน(งานเสาเข็มเจาะ)

จุดเข้าสำรวจ : บ้านเลขที่ 54



จุดที่เข้าสำรวจ : บ้านเลขที่ 54

วันที่เข้าสำรวจ : 25 เมษายน 2568

สำรวจโดย : บริษัท เค ไลฟ์ จำกัด







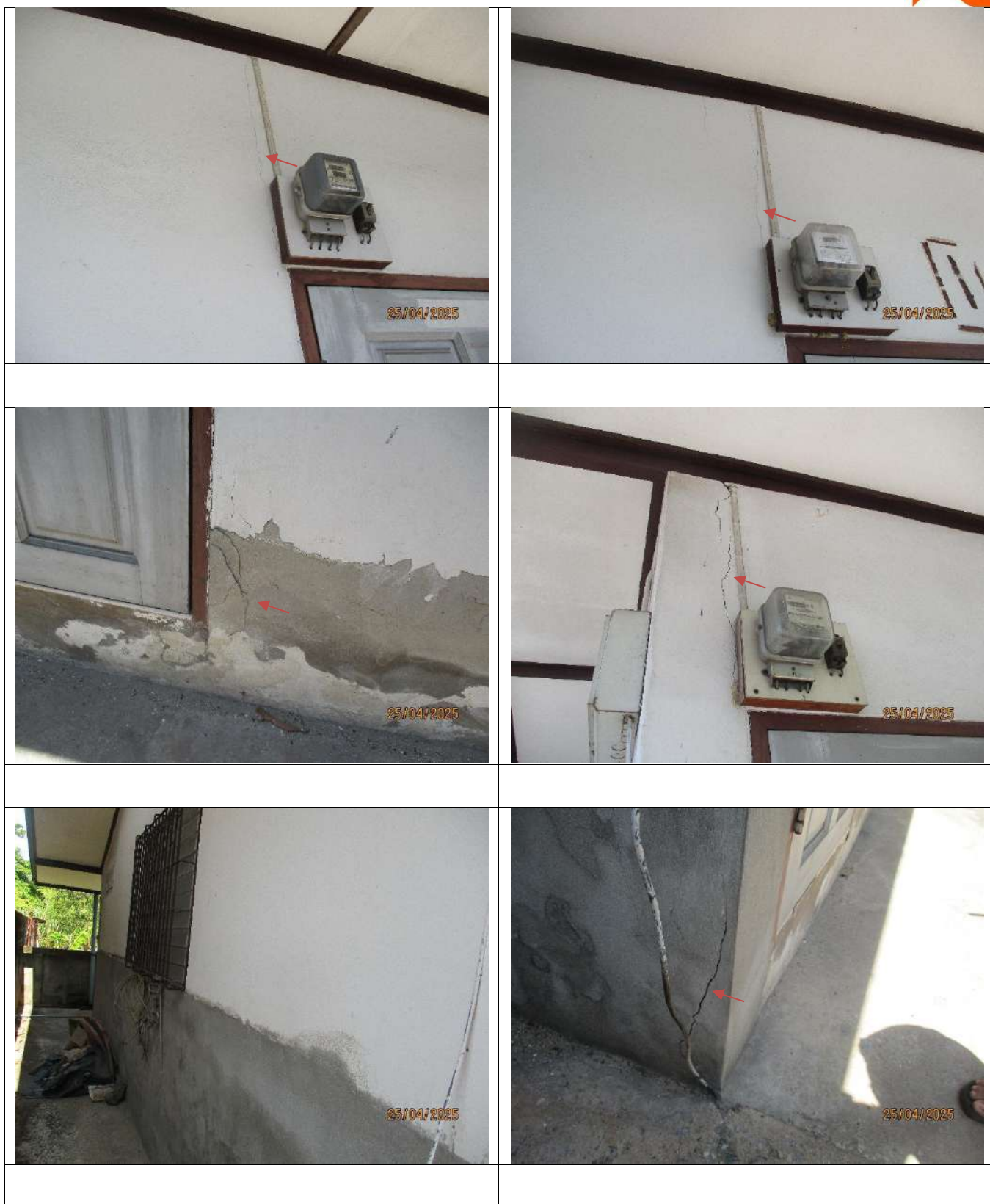





รอยร้าวขนาด 1.40



รอยร้าวขนาด 0.90





















|  |  |
|--|--|
|  |  |
|  |  |





## รายงานสำรวจบ้านข้างเคียงบริเวณรอบโครงการ

รายละเอียดโครงการ

เจ้าของโครงการ : บริษัท ศุภาลัย จำกัด(มหาชน)

ชื่อโครงการ : ศุภาลัย บลู สาทร์ - ราชพฤกษ์

สถานที่ก่อสร้างโครงการ : ถ.ราชพฤกษ์ ปากคลองภาษีเจริญ ภาษีเจริญ กรุงเทพฯ

รายละเอียดโครงการ : อาคารชุดพักอาศัย 32 ชั้น จำนวน 1 อาคาร

พื้นที่ก่อสร้าง : 4-2-33.2 ไร่

ระยะเวลาก่อสร้าง : 120 วัน(งานเสาเข็มเจาะ)

จุดเข้าสำรวจ : บ้านเลขที่ 56



จุดที่เข้าสำรวจ : บ้านเลขที่ 56

วันที่เข้าสำรวจ : 25 เมษายน 2568

สำรวจโดย : บริษัท เค ไลฟ์ จำกัด











รอยร้าวขนาด 1.40







|   |  |
|---|--|
|    |    |
|   | <p>รอยแยกขนาด 1.00 cm.</p>   |
|  |  |



## รายงานสำรวจบ้านข้างเคียงบริเวณรอบโครงการ

รายละเอียดโครงการ

เจ้าของโครงการ : บริษัท ศุภาลัย จำกัด(มหาชน)

ชื่อโครงการ : ศุภาลัย บลู สาทร์ - ราชพฤกษ์

สถานที่ก่อสร้างโครงการ : ถ.ราชพฤกษ์ ปากคลองภาษีเจริญ ภาษีเจริญ กรุงเทพฯ

รายละเอียดโครงการ : อาคารชุดพักอาศัย 32 ชั้น จำนวน 1 อาคาร

พื้นที่ก่อสร้าง : 4-2-33.2 ไร่

ระยะเวลาก่อสร้าง : 120 วัน(งานเสาเข็มเจาะ)

จุดเข้าสำรวจ : บ้านเลขที่ 58



จุดที่เข้าสำรวจ : บ้านเลขที่ 58

วันที่เข้าสำรวจ : 25 เมษายน 2568

สำรวจโดย : บริษัท เค ไลฟ์ จำกัด





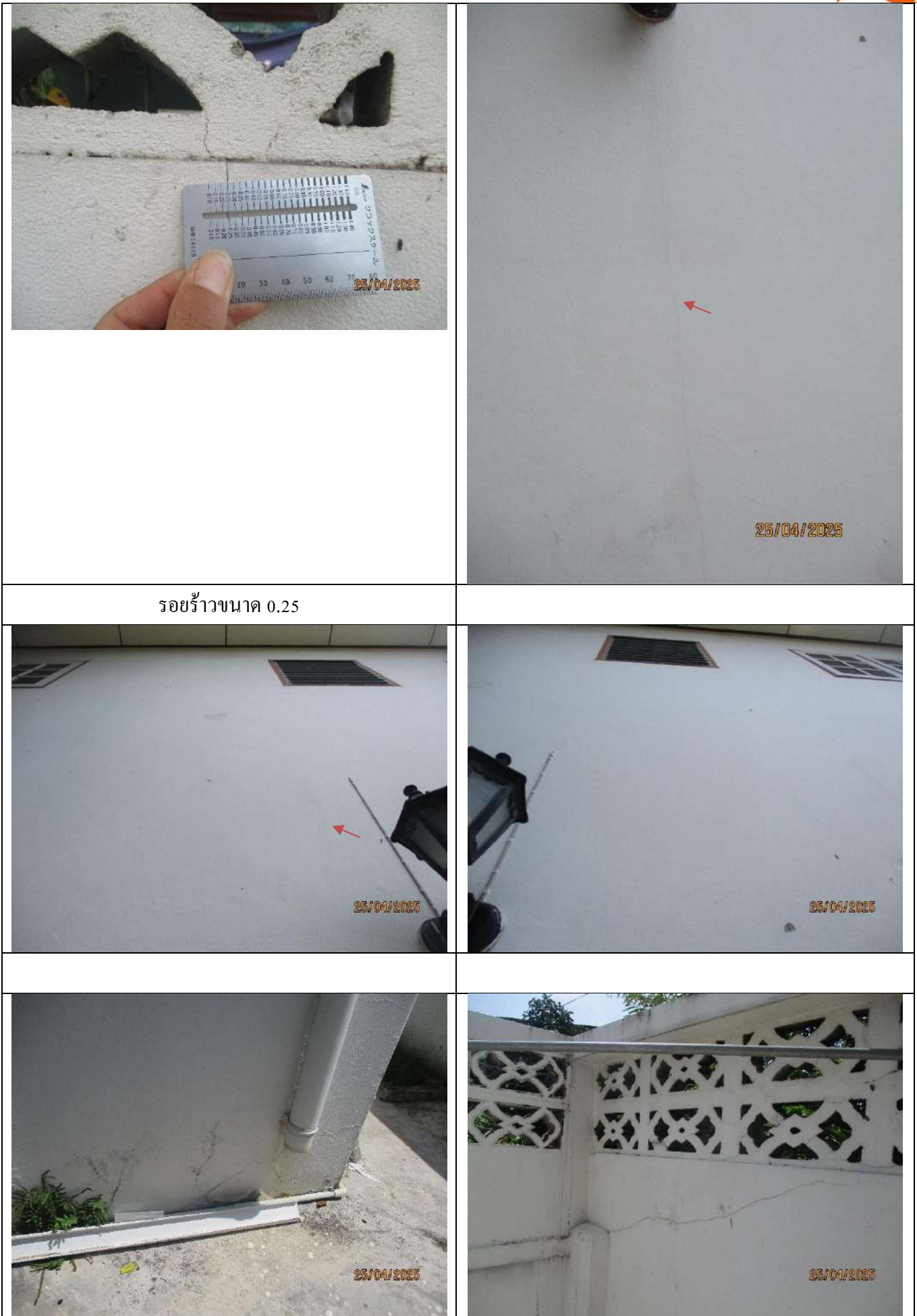

รอยร้าวขนาด 0.25



|   |   |
|---|---|
|    |   |
|   |  |
|  |   |





## รายงานสำรวจบ้านข้างเคียงบริเวณรอบโครงการ

รายละเอียดโครงการ

เจ้าของโครงการ : บริษัท ศุภาลย์ จำกัด(มหาชน)

ชื่อโครงการ : ศุภาลย์ บลู สาทร์ - ราชพฤกษ์

สถานที่ก่อสร้างโครงการ : ถ.ราชพฤกษ์ ปากคลองภาษีเจริญ ภาษีเจริญ กรุงเทพฯ

รายละเอียดโครงการ : อาคารชุดพักอาศัย 32 ชั้น จำนวน 1 อาคาร

พื้นที่ก่อสร้าง : 4-2-33.2 ไร่

ระยะเวลาก่อสร้าง : 120 วัน(งานเสาเข็มเจาะ)

จุดเข้าสำรวจ : บ้านเลขที่ 60



จุดที่เข้าสำรวจ : บ้านเลขที่ 60

วันที่เข้าสำรวจ : 25 เมษายน 2568

สำรวจโดย : บริษัท เค ไลฟ์ จำกัด







|                          |                          |
|--------------------------|--------------------------|
|                          |                          |
| <p>รอยร้าวขนาด 0.4cm</p> | <p>รอยร้าวขนาด 0.2cm</p> |
|                          |                          |
|                          |                          |



รอยร้าวขนาด 0.5 cm







รอยร้าวขนาด 0.55













|                         |  |
|-------------------------|--|
|                         |  |
| <p>รอยร้าวขนาด 1.10</p> |  |
|                         |  |
|                         |  |





รอยร้าวขนาด 0.2cm







|   |  |
|---|--|
|   |   |
|  |  |
| <p>รอยร้าวขนาด 1.40</p>   |  |







|   |  |
|---|--|
|    |   |
|  |  |
| <p>รอยร้าวขนาด 1.80 cm</p>  |  |
|  |  |







## รายงานสำรวจบ้านข้างเคียงบริเวณรอบโครงการ

รายละเอียดโครงการ

เจ้าของโครงการ : บริษัท ศุภาลัย จำกัด(มหาชน)

ชื่อโครงการ : ศุภาลัย บลู สาทร์ - ราชพฤกษ์

สถานที่ก่อสร้างโครงการ : ถ.ราชพฤกษ์ ปากคลองภาษีเจริญ ภาษีเจริญ กรุงเทพฯ

รายละเอียดโครงการ : อาคารชุดพักอาศัย 32 ชั้น จำนวน 1 อาคาร

พื้นที่ก่อสร้าง : 4-2-33.2 ไร่

ระยะเวลาก่อสร้าง : 120 วัน(งานเสาเข็มเจาะ)

จุดเข้าสำรวจ : บ้านเลขที่ 62



จุดที่เข้าสำรวจ : บ้านเลขที่ 62

วันที่เข้าสำรวจ : 25 เมษายน 2568

สำรวจโดย : บริษัท เค ไลฟ์ จำกัด

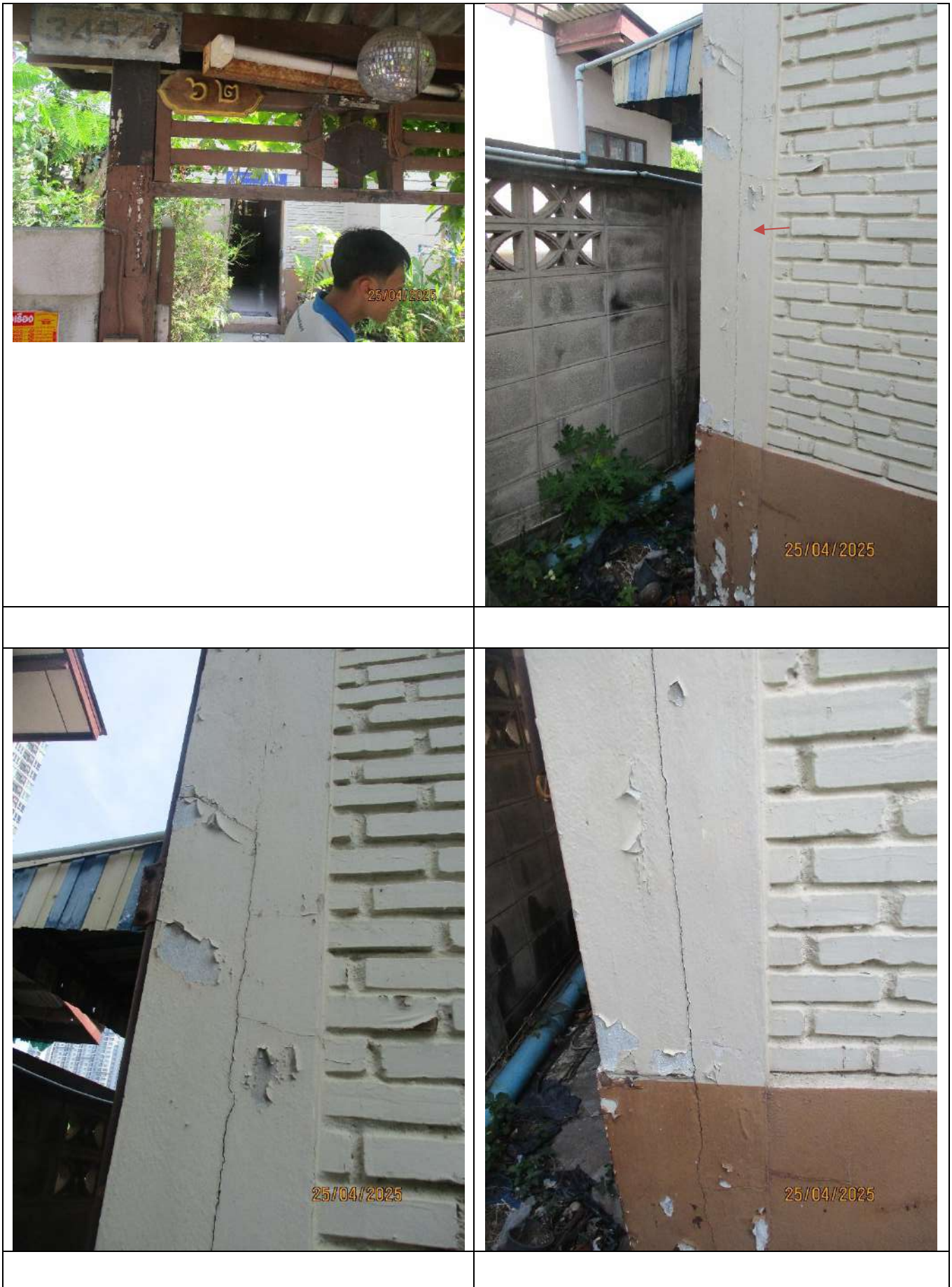





รอยร้าวขนาด 1.00











## รายงานสำรวจบ้านข้างเคียงบริเวณรอบโครงการ

รายละเอียดโครงการ

เจ้าของโครงการ : บริษัท ศุภาลัย จำกัด(มหาชน)

ชื่อโครงการ : ศุภาลัย บลู สาทร์ - ราชพฤกษ์

สถานที่ก่อสร้างโครงการ : ถ.ราชพฤกษ์ ปากคลองภาษีเจริญ ภาษีเจริญ กรุงเทพฯ

รายละเอียดโครงการ : อาคารชุดพักอาศัย 32 ชั้น จำนวน 1 อาคาร

พื้นที่ก่อสร้าง : 4-2-33.2 ไร่

ระยะเวลาก่อสร้าง : 120 วัน(งานเสาเข็มเจาะ)

จุดเข้าสำรวจ : บ้านเลขที่ 64







จุดที่เข้าสำรวจ : บ้านเลขที่ 64

วันที่เข้าสำรวจ : 25 เมษายน 2568

สำรวจโดย : บริษัท เค ไลฟ์ จำกัด



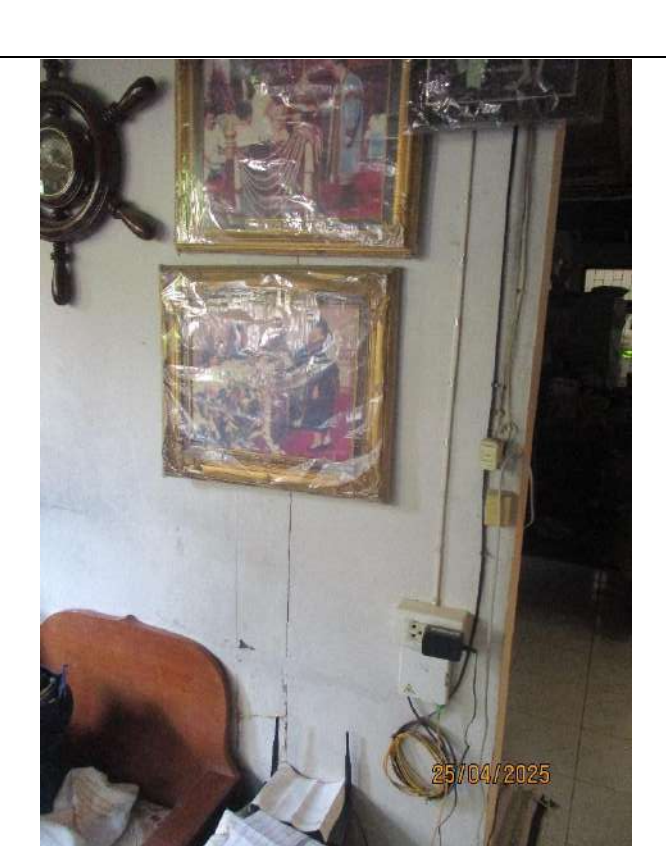

|   |   |
|---|---|
|    |                             |
|   |                            |
|  |  <p>รอยร้าวขนาด 0.3cm</p> |







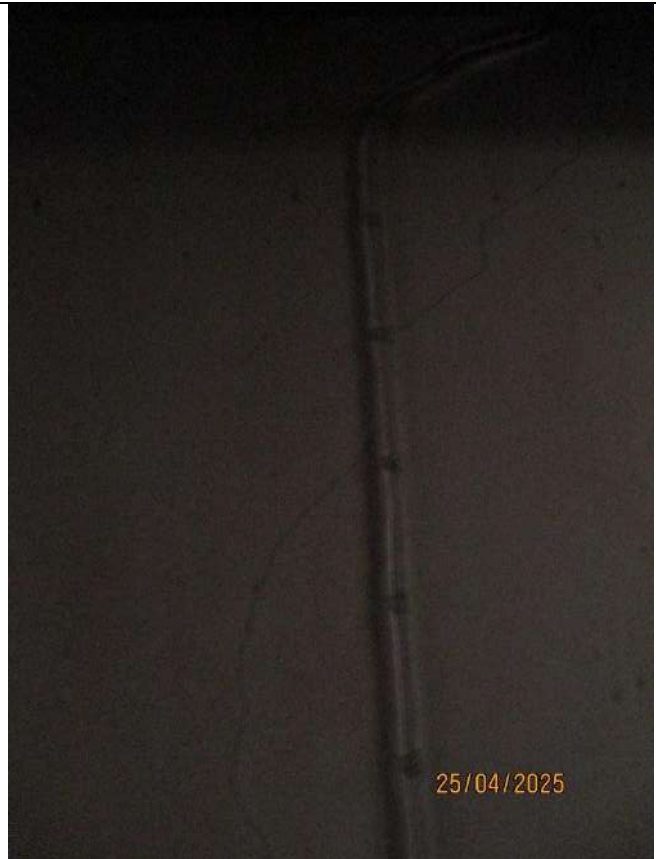
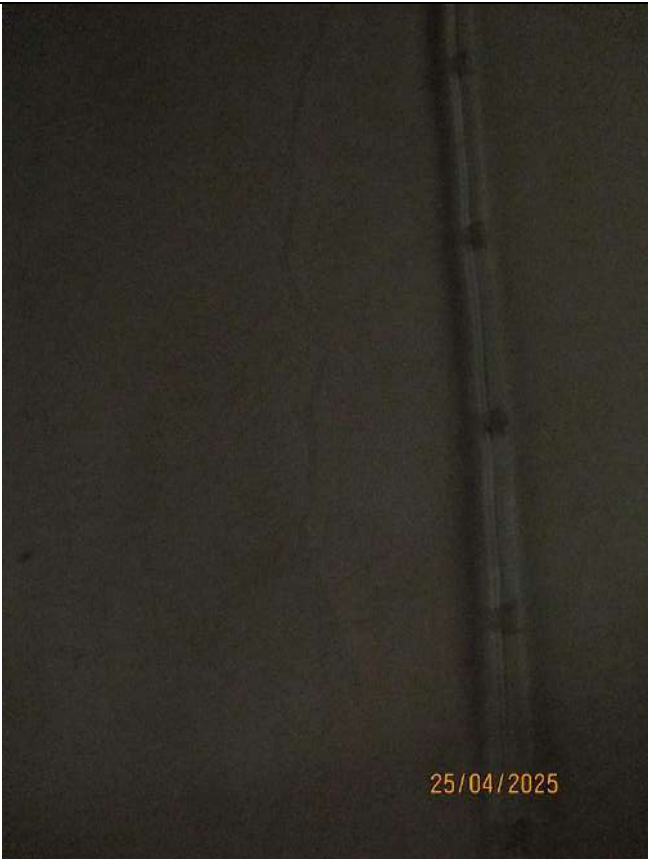

|   |   |
|---|---|
|   |  |
|  |   |



## รายงานสำรวจบ้านข้างเคียงบริเวณรอบโครงการ

รายละเอียดโครงการ

เจ้าของโครงการ : บริษัท ศุภาลย์ จำกัด(มหาชน)

ชื่อโครงการ : ศุภาลย์ บลู สาทร์ - ราชพฤกษ์

สถานที่ก่อสร้างโครงการ : ถ.ราชพฤกษ์ ปากคลองภาษีเจริญ ภาษีเจริญ กรุงเทพฯ

รายละเอียดโครงการ : อาคารชุดพักอาศัย 32 ชั้น จำนวน 1 อาคาร

พื้นที่ก่อสร้าง : 4-2-33.2 ไร่

ระยะเวลาก่อสร้าง : 120 วัน(งานเสาเข็มเจาะ)

จุดเข้าสำรวจ : บ้านเลขที่ 72





จุดที่เข้าสำรวจ : บ้านเลขที่ 72

วันที่เข้าสำรวจ : 25 เมษายน 2568

สำรวจโดย : บริษัท เค ไลฟ์ จำกัด













|   |  |
|---|--|
|   |   |
|  |  |





รอยร้าวขนาด 0.3cm



|                           |  |
|---------------------------|--|
|                           |  |
|                           |  |
| <p>รอยร้าวขนาด 0.2 cm</p> |  |
|                           |  |



|  |   |
|--|---|
|   |   |
|  |  |
| <p>รอยร้าวขนาด 1.40</p>  |   |







## รายงานสำรวจบ้านข้างเคียงบริเวณรอบโครงการ

รายละเอียดโครงการ

เจ้าของโครงการ : บริษัท ศุภาลัย จำกัด(มหาชน)

ชื่อโครงการ : ศุภาลัย บลู สาทร์ - ราชพฤกษ์

สถานที่ก่อสร้างโครงการ : ถ.ราชพฤกษ์ ปากคลองภาษีเจริญ ภาษีเจริญ กรุงเทพฯ

รายละเอียดโครงการ : อาคารชุดพักอาศัย 32 ชั้น จำนวน 1 อาคาร

พื้นที่ก่อสร้าง : 4-2-33.2 ไร่

ระยะเวลาก่อสร้าง : 120 วัน(งานเสาเข็มเจาะ)

จุดเข้าสำรวจ : บ้านเลขที่ 76



จุดที่เข้าสำรวจ : บ้านเลขที่ 76

วันที่เข้าสำรวจ : 25 เมษายน 2568

สำรวจโดย : บริษัท เค ไลฟ์ จำกัด











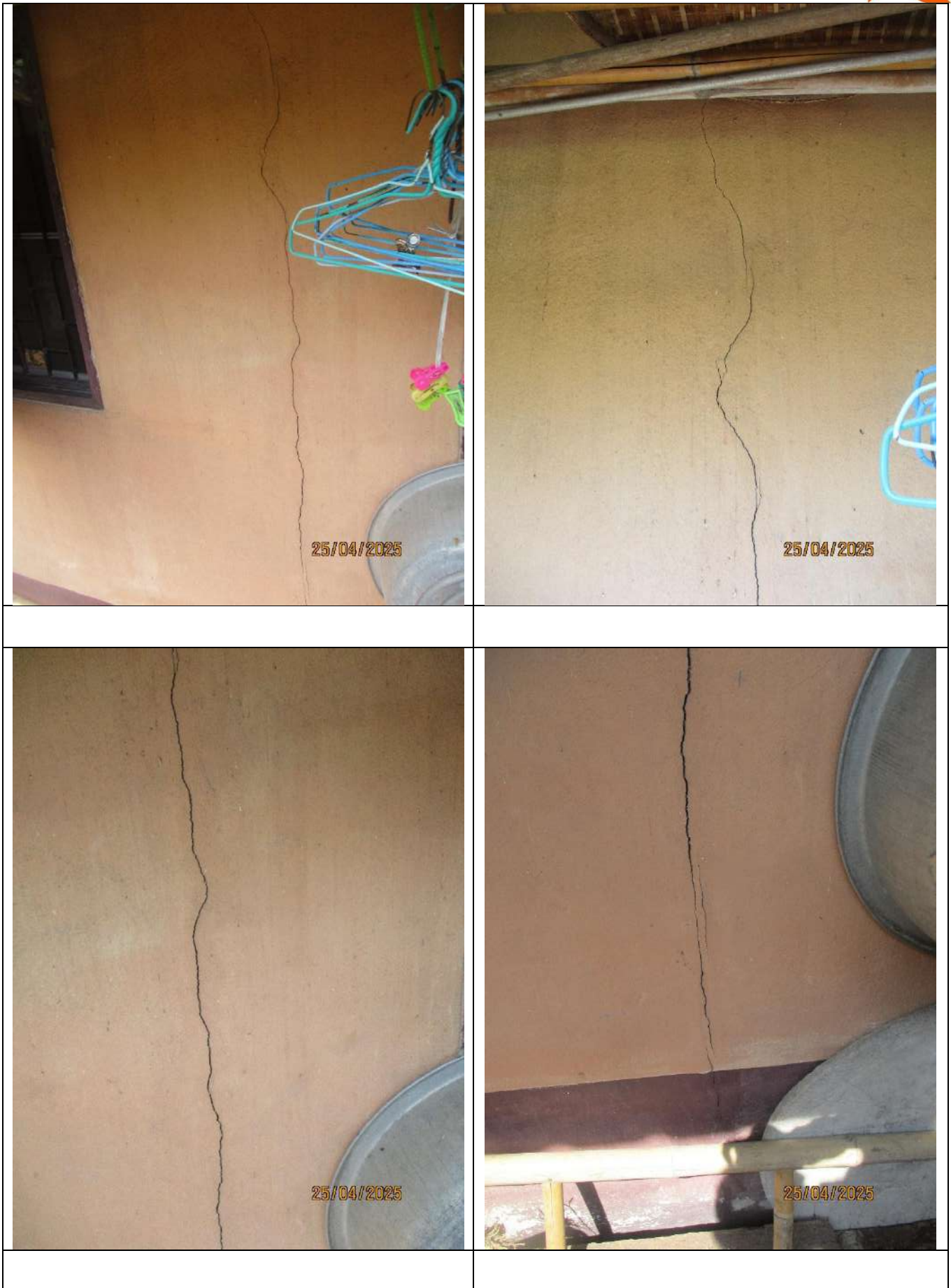











|   |  |
|---|--|
|    |   |
| <p>รอยร้าวขนาด 0.2 cm</p>   |  |
|  |  |

|                           |                         |
|---------------------------|-------------------------|
|                           |                         |
| <p>รอยร้าวขนาด 0.2 cm</p> | <p>รอยร้าวขนาด 1.30</p> |
|                           |                         |
|                           | <p>รอยร้าวขนาด 1.40</p> |

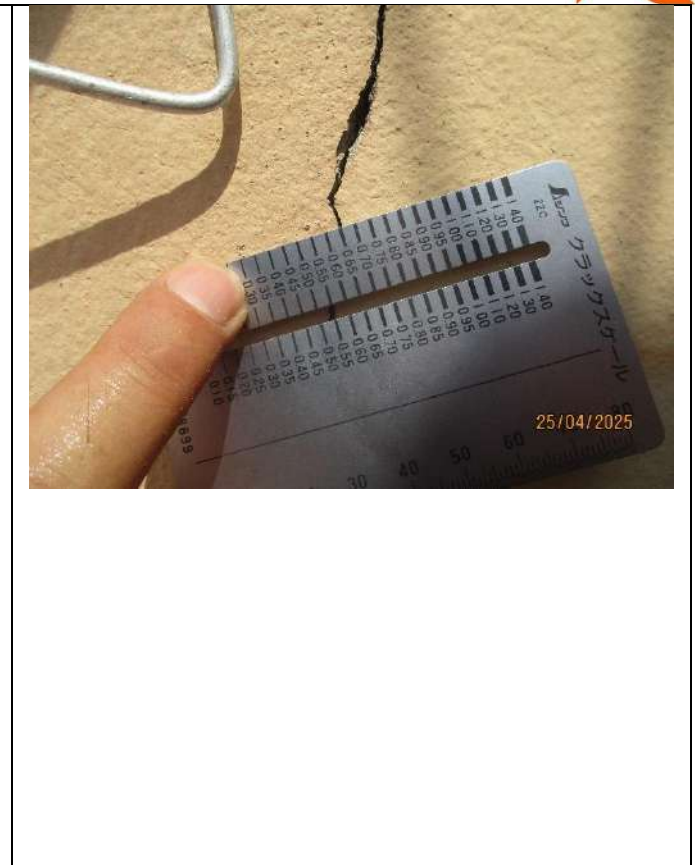

|   |   |
|---|---|
|   |  |
|   | <p>รอยร้าวขนาด 0.65</p>   |
|  |   |
|   |   |



## รายงานสำรวจบ้านข้างเคียงบริเวณรอบโครงการ

รายละเอียดโครงการ

เจ้าของโครงการ : บริษัท ศุภาลัย จำกัด(มหาชน)

ชื่อโครงการ : ศุภาลัย บลู สาทร์ - ราชพฤกษ์

สถานที่ก่อสร้างโครงการ : ถ.ราชพฤกษ์ ปากคลองภาษีเจริญ ภาษีเจริญ กรุงเทพฯ

รายละเอียดโครงการ : อาคารชุดพักอาศัย 32 ชั้น จำนวน 1 อาคาร

พื้นที่ก่อสร้าง : 4-2-33.2 ไร่

ระยะเวลาก่อสร้าง : 120 วัน(งานเสาเข็มเจาะ)

จุดเข้าสำรวจ : บ้านเลขที่ 78





จุดที่เข้าสำรวจ : บ้านเลขที่ 78

วันที่เข้าสำรวจ : 25 เมษายน 2568

สำรวจโดย : บริษัท เค โพลี จำกัด

|   |  |
|---|--|
|    |    |
|   |   |
|  |  |
|   | <p>รอยร้าวขนาด 0.3 cm.</p>   |





|  |                            |
|--|----------------------------|
|  |                            |
|  |                            |
|  | <p>รอยร้าวขนาด 0.45 cm</p> |
|  |                            |
|  |                            |







|   |  |
|---|--|
|   |  |
|   |  |
|  |  |
|   |  |

# ภาคผนวก ค5

แผนผังบุคลากร





# SUPALAI

แผนผังองค์กร

โครงการ สุภาลัย บลู สาทร์-ราชพฤกษ์  
(ฝ่ายก่อสร้าง)

E-mail : const\_3081@supalai.com



นายกิตติพงษ์ ศิริลักษณ์ตระกูล  
รองกรรมการผู้จัดการ  
สายงานก่อสร้างอาคารสูง



นายชูเกียรติ นอบน้อม  
ผู้ช่วยผู้อำนวยการฝ่ายฯ



นายภิรวิศร์ สายสะอึง  
ผู้ช่วยผู้อำนวยการฝ่ายก่อสร้าง



นายอภิชาติ เลิศสุขสวัสดิ์  
ผู้ช่วยผู้จัดการฝ่ายก่อสร้าง



นางสาวกุลพีรา คล่องวาจา  
เจ้าหน้าที่ประสานงานอาวุโส  
(Head office)



นางสาวปวีณธิดา เรืองอาคม  
เจ้าหน้าที่ประสานงานอาวุโส  
(ประจำโครงการ)



นางสาวอารีรัตน์ ศรีเชื้อ  
วิศวกรโครงการ



นายวรโชติ ศรีสว่าง  
วิศวกรสนามอาวุโส (งานระบบ)



นายโอพาร มั่งทอง  
วิศวกรสนามอาวุโส



นายชินวัตร พันศรี  
วิศวกรสนาม (งานระบบ)



นายกิมพศ สุริยะ  
วิศวกรสนาม



นายราชันย์ ชันทกสิกรรม  
วิศวกรสนาม



## ORGANIZATION CHART

K PILE CO., LTD.

PROJECT : คู่มือ บล๊อค สำหรับ - ราชพฤกษ์



### Project Director

นาย ศรุตม์ วงษ์ภักดิ์

[sarut.w@kpile.co.th](mailto:sarut.w@kpile.co.th)

098-278-8419



### Project Manager

นายธีรวัฒน์ เสาสกุล

[Teerawat.h@kpile.co.th](mailto:Teerawat.h@kpile.co.th)

083-265-8553



### Project Engineer

นาย อนันต์ รสหอม

[Anan.r@kpile.co.th](mailto:Anan.r@kpile.co.th)

094-0650012



### Foreman

นาย ศักดิ์ดา ชาญธานี

088-323-0296



ลงชื่อ \_\_\_\_\_ ผู้อนุมัติ

ผู้อำนวยการโครงการ



## ภาคผนวก ค6

แผนผังพื้นที่ก่อสร้าง







## ภาคผนวก ค7

เอกสารการทดสอบส่วนประกอบและอุปกรณ์สำหรับปั๊มจั่น (ปจ.2) และเอกสารผู้ควบคุม



เอกสารตรวจสอบความปลอดภัย (ปจ.๒) รถปั้นจั่นไฮดรอลิก

## Hydraulic Crawler Crane

CASAGRANDE-C50 S/N : C50-07CA-0160

CAP.50 TONS



บริษัท เค ไฟล์ จำกัด

วันที่ตรวจสอบ : 2 พฤษภาคม 2568

ตรวจสอบครั้งต่อไป : 2 สิงหาคม 2568

---

ตรวจสอบโดย : นายชาญชัย วงชารี (สก.3898)

ใบสำคัญ (ตามมาตรา 9) เลขที่ 0602-01-2565-0328



**แบบการทดสอบการติดตั้งปั้นจั่นเมื่อติดตั้งเสร็จ บันจั่นที่มีการหยุดใช้งาน  
และส่วนประกอบและอุปกรณ์ของบันจั่นชนิดเคลื่อนที่**

**๑. การทดสอบกรณี**

☐ (๑) การทดสอบตามข้อ ๕๗

☐ บันจั่นที่มีการติดตั้งแล้วเสร็จ

☐ กรณีบันจั่นใหม่หลังการติดตั้งแล้วเสร็จ ก่อนการใช้งาน

☐ กรณีบันจั่นที่ใช้งานแต่มีการเปลี่ยนแปลงโครงสร้าง หรือการเพิ่มหรือลดความสูง

☐ บันจั่นหยุดการใช้งานตั้งแต่ แต่ ๖ เดือนขึ้นไป ก่อนนำมาใช้งานใหม่

บันจั่นที่ใช้สำหรับประเภทการทำงาน

☐ ประเภทอุตสาหกรรม ตั้งแต่ ๑ ตันขึ้นไป

ขนาดพิกัดน้ำหนักยกปลอดภัยตามที่ผู้ผลิตหรือวิศวกรกำหนดขนาด .....ตัน

☒ ประเภทก่อสร้าง

ขนาดพิกัดน้ำหนักยกปลอดภัยตามที่ผู้ผลิตหรือวิศวกรกำหนดขนาด .....๕๐.....ตัน

☐ ประเภทอื่นๆ ระบุ ..... ตั้งแต่ ๑ ตันขึ้นไป

ขนาดพิกัดน้ำหนักยกปลอดภัยตามที่ผู้ผลิตหรือวิศวกรกำหนดขนาด .....ตัน

☐ (๒) การทดสอบส่วนประกอบและอุปกรณ์ของบันจั่นตามข้อ ๕๘

(๒.๑) ประเภท ☐ อุตสาหกรรม ☐ อื่นๆ ระบุ .....

การทดสอบครั้งนี้เป็นรอบที่ ☐ ๑ ☐ ๒ ☐ ๓ ☐ ๔ ☐ อื่นๆ .....

การทดสอบครั้งล่าสุดเมื่อวันที่ .....

☐ ขนาดพิกัดน้ำหนักยกปลอดภัยตามที่ผู้ผลิตหรือวิศวกรกำหนดตั้งแต่ ๑ ตัน แต่ไม่เกิน ๓ ตัน  
ทดสอบอย่างน้อยปีละ ๑ ครั้ง

☐ ขนาดพิกัดน้ำหนักยกปลอดภัยตามที่ผู้ผลิตหรือวิศวกรกำหนดมากกว่า ๓ ตัน แต่ไม่เกิน ๕๐ ตัน  
ทดสอบอย่างน้อย ๖ เดือน ต่อ ๑ ครั้ง

☐ ขนาดพิกัดน้ำหนักยกปลอดภัยตามที่ผู้ผลิตหรือวิศวกรกำหนดมากกว่า ๕๐ ตันขึ้นไป  
ทดสอบอย่างน้อย ๓ เดือน ต่อ ๑ ครั้ง

(๒.๒) ประเภทก่อสร้าง

การทดสอบครั้งนี้เป็นรอบที่ ☒ ๑ ☐ ๒ ☐ ๓ ☐ ๔ ☐ อื่นๆ .....

การทดสอบครั้งล่าสุดเมื่อวันที่ .....

☐ ขนาดพิกัดน้ำหนักยกปลอดภัยตามที่ผู้ผลิตหรือวิศวกรกำหนดไม่เกิน ๓ ตัน  
ทดสอบอย่างน้อย ๖ เดือน ต่อ ๑ ครั้ง

☒ ขนาดพิกัดน้ำหนักยกปลอดภัยตามที่ผู้ผลิตหรือวิศวกรกำหนดมากกว่า ๓ ตันขึ้นไป  
ทดสอบอย่างน้อย ๓ เดือน ต่อ ๑ ครั้ง

.....วิศวกรผู้ทดสอบ/ตรวจสอบ

## ๒. ผู้ทำการทดสอบ ได้ดำเนินการทดสอบส่วนประกอบและอุปกรณ์ของปืนจั่น

ชื่อสถานประกอบกิจการ ..... บริษัท เค โพลล์ จำกัด .....

เลขทะเบียนนิติบุคคล ..... ๐๑๐๕๕๕๖๐๗๒๔๑๗ .....

ประกอบกิจการ ..... รับทำเสาเข็มเจาะ รวมถึงงานฐานรากอาคารก่อสร้างและงานอื่นที่เกี่ยวข้อง .....

ชื่อนายจ้าง/ผู้กระทำการแทน ..... .....

สถานประกอบกิจการตั้งอยู่เลขที่ ..... ๙๔ หมู่บ้านคาชาลีนา ๒ ซอย ..... นิคมใหม่ ๒๐ ..... ถนน .....

แขวง/ตำบล ..... ทวายทองดิน ..... เขต/อำเภอ ..... คลองสามวา .....

จังหวัด ..... กรุงเทพมหานคร ๑๐๕๑๐ ..... โทรศัพท์ ..... ๐๒-๕๕๐-๖๑๙๓, ๐๙๑-๘๗๖-๘๙๐๐ .....

สถานประกอบกิจการมีปืนจั่น จำนวน ..... เครื่อง ปืนจั่นเครื่องที่ทดสอบ เป็นเครื่องที่ .....

ทำการทดสอบเมื่อวันที่ ..... ๒ พฤษภาคม ๒๕๖๘ ขณะทดสอบปืนจั่นใช้งานอยู่ที่โครงการ ศุภาลักษณ์ดูساتร์-ราชพฤกษ์

ชื่อ-สกุล ของผู้บังคับปืนจั่น

(๑) .....ตามเอกสารแนบ..... ☒ ผ่านการอบรม (มีหลักฐานแสดง) ☐ ไม่ผ่านการอบรม

(๒) ..... ☐ ผ่านการอบรม (มีหลักฐานแสดง) ☐ ไม่ผ่านการอบรม

(๓) ..... ☐ ผ่านการอบรม (มีหลักฐานแสดง) ☐ ไม่ผ่านการอบรม

ชื่อ-สกุล ของผู้ให้สัญญาณแก่ผู้บังคับปืนจั่น

(๑) ..... ☐ ผ่านการอบรม (มีหลักฐานแสดง) ☐ ไม่ผ่านการอบรม

(๒) ..... ☐ ผ่านการอบรม (มีหลักฐานแสดง) ☐ ไม่ผ่านการอบรม

(๓) ..... ☐ ผ่านการอบรม (มีหลักฐานแสดง) ☐ ไม่ผ่านการอบรม

ชื่อ-สกุล ของผู้ยึดเกาะวัสดุ

(๑) ..... ☐ ผ่านการอบรม (มีหลักฐานแสดง) ☐ ไม่ผ่านการอบรม

(๒) ..... ☐ ผ่านการอบรม (มีหลักฐานแสดง) ☐ ไม่ผ่านการอบรม

(๓) ..... ☐ ผ่านการอบรม (มีหลักฐานแสดง) ☐ ไม่ผ่านการอบรม

ชื่อ-สกุล ของผู้ควบคุมการใช้ปืนจั่น

(๑) ..... ☐ ผ่านการอบรม (มีหลักฐานแสดง) ☐ ไม่ผ่านการอบรม

(๒) ..... ☐ ผ่านการอบรม (มีหลักฐานแสดง) ☐ ไม่ผ่านการอบรม

(๓) ..... ☐ ผ่านการอบรม (มีหลักฐานแสดง) ☐ ไม่ผ่านการอบรม

## ๓. ข้อมูลของผู้ผลิต ผู้สร้าง หรือผู้คำนวณออกแบบปืนจั่น

โดย : ☒ ชื่อผู้ผลิต/ผู้สร้าง ..... CASAGRANDE Group .....

☐ ชื่อวิศวกรผู้คำนวณออกแบบ (กรณีไม่ได้มาจากผู้ผลิต) .....

เลขที่ใบอนุญาตประกอบวิชาชีพวิศวกรรมควบคุม .....

ยี่ห้อ ..... CASAGRANDE ..... เลขทะเบียนยานพาหนะ(จากหน่วยงานของรัฐ) .....

ประเทศ ..... Italy ..... ปีที่ผลิต ..... - ..... หมายเลขเครื่อง ..... C50-07CA-0160 .....

รุ่น ..... C50 ..... ขนาดเครื่องต้นกำลัง ..... - ..... กิโลวัตต์/แรงม้า .....

มาตรฐาน (ถ้ามี) ..... ผู้นำเข้า/ผู้จำหน่าย (ถ้ามี) .....

..... วิศวกรผู้ทดสอบ/ตรวจสอบ



**๔. ข้อมูลพื้นฐานของผู้ดำเนินการทดสอบประกอบด้วย**

ข้าพเจ้า (นาย/นาง/นางสาว) ..... ชาญชัย วงขารี่  
 หรือนิติบุคคล (ชื่อ) .....  
 หมายเลขบัตรประจำตัวประชาชน/เลขทะเบียนนิติบุคคล เลขที่ ..... ๓๑๐๑๒๐๐๗๔๗๒๖๑  
 ที่อยู่เลขที่ ..... ๗๕๒/๘๖ ซอย ..... ถนน ..... หมู่ทอง-ลำต้อยตึง  
 แขวง/ตำบล ..... หมู่ทอง ..... เขต/อำเภอ ..... ลาดกระบัง  
 จังหวัด ..... กรุงเทพมหานคร ๑๐๕๒๐ โทรศัพท์/โทรสาร ..... ๐๘๒-๔๙๙-๓๕๔๗  
 E-mail ..... chanchaiwcc@gmail.com

ผู้ทำการทดสอบมีคุณสมบัติอย่างหนึ่งอย่างใด ดังนี้

☒ (๑) ได้รับอนุญาตประกอบวิชาชีพวิศวกรรมควบคุม ตามกฎหมายว่าด้วยวิศวกร

เลขทะเบียน ..... สก.๓๘๙๘ ..... ระดับ ..... สามัญเครื่องกล ..... หมดอายุวันที่ ..... ๑๘ ตุลาคม ๒๕๖๗๑

และใบสำคัญ (ตามมาตรา ๙) เลขที่ ..... ๐๖๐๒-๐๑-๒๕๖๕-๐๓๒๘

ซึ่งไม่ได้อยู่ระหว่างถูกสั่งพักใช้ใบอนุญาตหรือถูกเพิกถอนใบอนุญาต

☐ (๒) ได้รับอนุญาตประกอบวิชาชีพวิศวกรรมควบคุม ประเภทนิติบุคคล ตามกฎหมายว่าด้วยวิศวกร

เลขทะเบียน ..... หมดอายุวันที่ .....

และใบสำคัญ (ตามมาตรา ๑๑) เลขที่ .....

หมดอายุวันที่ ..... ซึ่งไม่ได้อยู่ระหว่างถูกสั่งพักใช้ใบอนุญาตหรือถูกเพิกถอนใบอนุญาต

โดยมีบุคลากรที่ได้รับอนุญาตประกอบวิชาชีพวิศวกรรมควบคุม ตามกฎหมายว่าด้วยวิศวกร และไม่ได้อยู่ระหว่าง

ถูกสั่งพักใช้ใบอนุญาตหรือถูกเพิกถอนใบอนุญาต เป็นผู้ทำการทดสอบชื่อ .....

เลขทะเบียน ..... ระดับ ..... หมดอายุวันที่ .....

หมายเลขบัตรประจำตัวประชาชน .....

**๕. กรณีทดสอบปั้นจั่นชนิดเคลื่อนที่ได้ดำเนินการทดสอบตามรายละเอียดคุณลักษณะและคู่มือการใช้งาน**

ที่ผู้ผลิตหรือวิศวกรกำหนดและตามรายการ ดังนี้

๑) แบบปั้นจั่น ☐ ปั้นจั่นไฮดรอลิกลอย ☒ รถปั้นจั่นล้อตีนตะขาบ  
☐ เรือปั้นจั่น ☐ อื่นๆ (ระบุ) .....

๒) ตารางแสดงพิคตน้ำหนักยก(Load chart) ☐ ผู้ผลิตกำหนด ☐ วิศวกรกำหนด<sup>๑</sup> ให้แนบเอกสารตาราง  
 แสดงพิคตน้ำหนักยก (Load chart) ประกอบด้วย

☐ ที่แขนปั้นจั่นไกลสุด.....ตัน และที่แขนปั้นจั่นใกล้สุด .....ตัน

☐ ที่มุมมองสามกสุด .....ตัน และที่มุมมองสามน้อยสุด .....ตัน

☐ อื่นๆ (ระบุ) .....ตัน

..... วิศวกรผู้ทดสอบ/ตรวจสอบ

- ๔ -

๓) รายละเอียดคุณลักษณะ (Specification) และคู่มือการใช้งานในการประกอบ การติดตั้ง การทดสอบ การใช้ การซ่อมแซม การบำรุงรักษา การตรวจสอบ การรื้อถอนบ้นจันหรืออุปกรณ์อื่นของบ้นจัน

☒ มี โดยผู้ผลิตกำหนด ☐ มี โดยวิศวกรกำหนด ☐ ไม่มี เหตุผล

๔) การดัดแปลงแก้ไขส่วนหนึ่งส่วนใดของบ้นจัน<sup>๒</sup>

☐ มี (ระบุ) ..... ☒ ไม่มี

๕) โครงสร้างบ้นจัน

๕.๑) สภาพโครงสร้างหลักของบ้นจัน<sup>๓</sup>

☒ เรียบร้อย ☐ ไม่เรียบร้อย (ระบุ) .....

๕.๒) สภาพรอยเชื่อมต่อ

☒ เรียบร้อย ☐ ไม่เรียบร้อย (ระบุ) .....

๕.๓) สภาพของนอต สลักเกลียวยึด และหมุดย้ำ

☒ เรียบร้อย ☐ ไม่เรียบร้อย (ระบุ) .....

๖) การยึดบ้นจันไว้กับรถ เรือ แพ โป๊ะ หรือยานพาหนะลอยน้ำอื่นที่มั่นคง<sup>๔</sup>

☒ เรียบร้อย ☐ ไม่เรียบร้อย (ระบุ) .....

๗) การติดตั้งน้ำหนักถ่วง (Counterweight) ที่มั่นคง

☒ เรียบร้อย ☐ ไม่เรียบร้อย (ระบุ) .....

๘) ระบบต้นกำลัง

๘.๑) สภาพและความพร้อมของเครื่องยนต์

๘.๑.๑) ระบบหล่อลื่น

☒ เรียบร้อย ☐ ไม่เรียบร้อย (ระบุ) .....

๘.๑.๒) ระบบเชื้อเพลิง

☒ เรียบร้อย ☐ ไม่เรียบร้อย (ระบุ) .....

๘.๑.๓) ระบบระบายความร้อน

☒ เรียบร้อย ☐ ไม่เรียบร้อย (ระบุ) .....

๘.๑.๔) การติดตั้งมั่นคงแข็งแรง

☒ เรียบร้อย ☐ ไม่เรียบร้อย (ระบุ) .....

๘.๒) ระบบส่งกำลัง ระบบตัดต่อกำลัง และระบบเบรก

๘.๒.๑) สภาพของเพลลา ข้อต่อเพลลา เฟือง โซ่ และสายพาน

☒ เรียบร้อย ☐ ไม่เรียบร้อย (ระบุ) .....

๘.๒.๒) ระบบคลัตช์

☒ เรียบร้อย ☐ ไม่เรียบร้อย (ระบุ) .....

๘.๒.๓) ระบบเบรก

☒ เรียบร้อย ☐ ไม่เรียบร้อย (ระบุ) .....

..... วิศวกรผู้ทดสอบ/ตรวจสอบ



- ๕ -

๙) ครอบปิดหรือกั้น (Guard) ส่วนที่หมุน ส่วนที่เคลื่อนไหวยได้ หรือส่วนที่อาจเป็นอันตราย

☒ มี/เรียบร้อย ☐ ไม่มี/มีแต่ไม่เรียบร้อย (ระบุ) .....

๑๐) ที่ครอบปิดหรือฉนวนหุ้มท่อไอเสีย

☒ มี/เรียบร้อย ☐ ไม่มี/มีแต่ไม่เรียบร้อย (ระบุ) .....

๑๑) ระบบควบคุมการทำงานของปั้นจั่น<sup>๕</sup>

๑๑.๑) สภาพของแผงควบคุม

☒ เรียบร้อย ☐ ไม่เรียบร้อย (ระบุ) .....

๑๑.๒) สภาพกลไกที่ใช้ควบคุม

☒ เรียบร้อย ☐ ไม่เรียบร้อย (ระบุ) .....

๑๒) ระบบไฮดรอลิก (Hydraulic) และระบบลม (Pneumatic)

๑๒.๑) สภาพของท่อน้ำมันและข้อต่อ

☒ เรียบร้อย ☐ ไม่เรียบร้อย (ระบุ) .....

๑๒.๒) สภาพของท่อลมและข้อต่อ

☒ เรียบร้อย ☐ ไม่เรียบร้อย (ระบุ) .....

๑๓) สวิตช์หยุดการทำงานของปั้นจั่นได้โดยอัตโนมัติ (Limit Switches)<sup>๖</sup>

๑๓.๑) การทำงานของตะขอชุดยก (Upper Limit Switches)

☒ เรียบร้อย ☐ ไม่เรียบร้อย (ระบุ) .....

๑๓.๒) มุมแขนปั้นจั่น

☒ เรียบร้อย ☐ ไม่เรียบร้อย (ระบุ) .....

๑๔) การทำงานของชุดควบคุมพิกัดน้ำหนักรอก (Overload Limit Switches)

☐ เรียบร้อย ☐ ไม่เรียบร้อย (ระบุ) .....

๑๕) ม้วนลวดสลิง (Rope Drum) รอก และตะขอ

๑๕.๑) สภาพม้วนลวดสลิง

☒ เรียบร้อย ☐ ไม่เรียบร้อย (ระบุ) .....

๑๕.๒) มีลวดสลิงเหลืออยู่ในม้วนลวดสลิงตลอดเวลาที่ปั้นจั่นทำงานอย่างน้อย ๒ รอบ

☒ เรียบร้อย ☐ ไม่เรียบร้อย (ระบุ) .....

๑๕.๓) อัตราส่วนระหว่างเส้นผ่านศูนย์กลางของรอกกับเส้นผ่านศูนย์กลางของลวดสลิง เว้นแต่อัตราส่วนระหว่างเส้นผ่านศูนย์กลางของรอกหรือล้อใดๆ กับเส้นผ่านศูนย์กลางของลวดสลิงที่พ้นตามกฏที่กำหนด

๑๕.๓.๑) รอกปลายแขนปั้นจั่นไม่น้อยกว่า ๑๘ : ๑ หรืออัตราส่วน.....ผู้ผลิตกำหนด

☒ เรียบร้อย ☐ ไม่เรียบร้อย (ระบุ) .....

๑๕.๓.๒) รอกของตะขอไม่น้อยกว่า ๑๖ : ๑ หรืออัตราส่วน .....ที่ผู้ผลิตกำหนด

☒ เรียบร้อย ☐ ไม่เรียบร้อย (ระบุ) .....

.....วิศวกรผู้ทดสอบ/ตรวจสอบ

- ๖ -

๑๕.๓.๓) รอกหลังแขนปั่นจั่นไม่น้อยกว่า ๑๕ : ๑ หรืออัตราส่วน ..... ที่ผู้ผลิตกำหนด

☒ เรียบร้อย ☐ ไม่เรียบร้อย (ระบุ) .....

๑๕.๔) สภาพตะขอ

๑๕.๔.๑) การบิดตัวของตะขอ

☒ เรียบร้อย ☐ ไม่เรียบร้อย (ระบุ) .....

๑๕.๔.๒) การถ่างออกของปากตะขอ ต้องน้อยกว่าร้อยละ ๕

☒ เรียบร้อย ☐ ไม่เรียบร้อย (ระบุ) .....

๑๕.๔.๓) การสึกหรอที่ท้องตะขอ ต้องน้อยกว่าร้อยละ ๑๐

☒ เรียบร้อย ☐ ไม่เรียบร้อย (ระบุ) .....

๑๕.๔.๔) ไม่มีส่วนหนึ่งส่วนใดของตะขอแตกหรือร้าว

☒ เรียบร้อย ☐ ไม่เรียบร้อย (ระบุ) .....

๑๕.๔.๕) ไม่มีการเสียรูปทรงหรือสึกหรอของห่วงตะขอ

☒ เรียบร้อย ☐ ไม่เรียบร้อย (ระบุ) .....

๑๕.๔.๖) มีชุดล็อกป้องกันลวดสลิงหลุดจากตะขอ (Safety Latch)

☒ เรียบร้อย ☐ ไม่เรียบร้อย (ระบุ) .....

๑๖) ลวดสลิงเคลื่อนที่ (Running Ropes)

๑๖.๑) ขนาดเส้นผ่านศูนย์กลาง ..... 28.03/26.21 mm ..... ค่าความปลอดภัยต้องไม่น้อยกว่า ๕ (Safety Factor)

เท่ากับ ..... N/A ..... อายุการใช้งาน ..... N/A ..... เดือน/ปี

๑๖.๒) ในหนึ่งช่วงเกลียว (Rope Lay) เส้นลวดขนาดน้อยกว่า ๓ เส้น ในเส้นเกลียวเดียวกัน (Strand) หรือน้อยกว่า ๖ เส้น ในหลายเส้นเกลียวรวมกัน

หรือตามที่ผู้ผลิตกำหนด (ระบุ) .....

☒ เรียบร้อย ☐ ไม่เรียบร้อย (ระบุ) .....

๑๗) ลวดสลิงยึดโยง (Standing Ropes)

๑๗.๑) ขนาดเส้นผ่านศูนย์กลาง ..... ค่าความปลอดภัยต้องไม่น้อยกว่า ๓.๕ (Safety Factor)

เท่ากับ ..... อายุการใช้งาน ..... เดือน/ปี

๑๗.๒) เส้นลวดขนาดตรงข้อต่อน้อยกว่า ๒ เส้น ในหนึ่งช่วงเกลียว

หรือตามที่ผู้ผลิตกำหนด (ระบุ) .....

☐ เรียบร้อย ☐ ไม่เรียบร้อย (ระบุ) .....

๑๘) สภาพลวดสลิง

๑๘.๑) ลวดเส้นนอกสึกไปน้อยกว่าหนึ่งในสามของเส้นผ่านศูนย์กลางเดิม

☒ เรียบร้อย ☐ ไม่เรียบร้อย (ระบุ) .....

๑๘.๒) ไม่มีการขมวด ถูกระแทก แตกเกลียวหรือชำรุด

☒ เรียบร้อย ☐ ไม่เรียบร้อย (ระบุ) .....

..... วิศวกรผู้ทดสอบ/ตรวจสอบ

- ๗ -

๑๘.๓) เส้นผ่านศูนย์กลางเล็กลงไม่เกินร้อยละ ๕ ของเส้นผ่านศูนย์กลางที่ระบุ (Nominal Diameter)

☒ เรียบร้อย ☐ ไม่เรียบร้อย (ระบุ) .....

๑๘.๔) ไม่ถูกความร้อนทำลายหรือเป็นสนิมมากจนเห็นชัดเจน

☒ เรียบร้อย ☐ ไม่เรียบร้อย (ระบุ) .....

๑๘.๕) ไม่ถูกกัดกร่อนชำรุดมากจนเห็นได้ชัดเจน

☒ เรียบร้อย ☐ ไม่เรียบร้อย (ระบุ) .....

๑๙) สัญญาณเสียงและแสงไฟเตือนตลอดเวลาที่ปั้นจั่นทำงานโดยติดตั้งไว้ให้เห็นและได้ยินชัดเจน

☒ เรียบร้อย ☐ ไม่เรียบร้อย (ระบุ) .....

๒๐) มีป้ายบอกพิกัดน้ำหนักยกไว้ที่ปั้นจั่น และรอกของตะขอ (Hook Block)

☒ เรียบร้อย ☐ ไม่เรียบร้อย (ระบุ) .....

๒๑) ตารางแสดงพิกัดน้ำหนักยกสิ่งของ (Load Chart) ติดไว้ในบริเวณที่ผู้บังคับปั้นจั่นเห็นได้ชัดเจน

☒ เรียบร้อย ☐ ไม่เรียบร้อย (ระบุ) .....

๒๒) รูปภาพหรือคู่มือการใช้สัญญาณมือในการสื่อสารระหว่างผู้ปฏิบัติงานเกี่ยวกับปั้นจั่น ติดไว้ที่จุดหรือตำแหน่งที่ลูกจ้างผู้ปฏิบัติงานเห็นชัดเจน

☒ เรียบร้อย ☐ ไม่เรียบร้อย (ระบุ) .....

๒๓) เครื่องดับเพลิงพร้อมใช้งานได้ที่ห้องบังคับปั้นจั่น หรือตำแหน่งที่สามารถใช้งานได้สะดวก

☒ เรียบร้อย ☐ ไม่เรียบร้อย (ระบุ) .....

๒๔) ระบบความปลอดภัย<sup>๗</sup>

๒๔.๑) Anti-two block devices

☒ เรียบร้อย ☐ ไม่เรียบร้อย (ระบุ) .....

๒๔.๒) Boom backstop devices

☒ เรียบร้อย ☐ ไม่เรียบร้อย (ระบุ) .....

๒๔.๓) Swing radius warning devices

☒ เรียบร้อย ☐ ไม่เรียบร้อย (ระบุ) .....

๒๔.๔) Boom Angle indicator

☒ เรียบร้อย ☐ ไม่เรียบร้อย (ระบุ) .....

๒๔.๕) อื่นๆ ระบุ .....

☐ เรียบร้อย ☐ ไม่เรียบร้อย (ระบุ) .....

๒๕) ขายันพื้น (Outriggers)<sup>๘</sup>

☐ เรียบร้อย ☐ ไม่เรียบร้อย (ระบุ) .....

๒๖) ระบบวัดความเสถียร (ระดับน้ำ หรือมาตรวัดระดับความเอียง)

☒ เรียบร้อย ☐ ไม่เรียบร้อย (ระบุ) .....

.....วิศวกรผู้ทดสอบ/ตรวจสอบ



๒๗) อุปกรณ์หรือเครื่องมือที่ใช้ในการทดสอบ<sup>๙</sup>

น้ำหนักที่ใช้ทดสอบการยก ระบุ ..... ก้อนเหล็กหัวเจาะ ..... น้ำหนัก ..... ๑๐ ..... ตัน  
เครื่องมือวัด ระบุ ..... เวอร์เนีย, ตลับเมตร ..... วิธีการตรวจสอบแนวเชื่อม ระบุ ..... ตรวจเช็คด้วยสายตา .....  
อื่นๆ ระบุ .....

๒๘) การทดสอบการรับน้ำหนักของปั้นจั่นในครั้งนี้เป็นารทดสอบในกรณี (น้ำหนักที่ใช้ทดสอบการยกอาจใช้การทดสอบด้วยน้ำหนักจริงหรือทดสอบด้วยน้ำหนักจำลอง (Load simulation))

๒๘.๑) ปั้นจั่นใหม่ (หลังการติดตั้งแล้วเสร็จ ก่อนการใช้งาน) ผลการทดสอบการรับน้ำหนัก ๑ เท่า ของพิกัดน้ำหนักยกสูงสุดและต่ำสุดตามตารางแสดงพิกัดน้ำหนักยก (Load chart) แต่ต้องไม่เกินตามขนาดพิกัดน้ำหนักยกอย่างปลอดภัย (Safe Working Load) ที่ผู้ผลิตกำหนด

☐ ผ่าน ☐ ไม่ผ่าน (ระบุ) .....

๒๘.๒) ปั้นจั่นที่ใช้งานแล้ว

ผลการทดสอบการรับน้ำหนักที่ ๑ - ๑.๒๕ เท่า ของน้ำหนักที่ใช้งานจริงสูงสุด<sup>๑๐</sup> แต่ต้องไม่เกินตามตารางแสดงพิกัดน้ำหนักยก (Load chart) ตามที่ผู้ผลิตหรือวิศวกรกำหนด

|   |  |                                  |
|---|--|----------------------------------|
| <input checked="" type="checkbox"/> ตามวาระทุก ..... ๓ ..... เดือน/ปี | <input checked="" type="checkbox"/> ผ่าน | <input type="checkbox"/> ไม่ผ่าน |
| <input type="checkbox"/> หยุดการใช้งานตั้งแต่ ๖ เดือนขึ้นไป           | <input type="checkbox"/> ผ่าน            | <input type="checkbox"/> ไม่ผ่าน |
| <input type="checkbox"/> หลังการซ่อมแซมที่มีผลต่อความปลอดภัย          | <input type="checkbox"/> ผ่าน            | <input type="checkbox"/> ไม่ผ่าน |
| <input type="checkbox"/> หลังการการเปลี่ยนแปลงโครงสร้าง               | <input type="checkbox"/> ผ่าน            | <input type="checkbox"/> ไม่ผ่าน |

๒๙) น้ำหนักยกที่อนุญาตให้ใช้งาน (ต้องไม่เกินตามตารางแสดงพิกัดน้ำหนักยก (Load chart))

๒๙.๑) น้ำหนักยกที่อนุญาตให้ใช้งาน 75% ตาม Load Chart ตัน ที่ระยะ .....

๒๙.๒) น้ำหนักยกที่อนุญาตให้ใช้งาน ..... ตัน ที่ระยะ .....

๒๙.๓) น้ำหนักยกที่อนุญาตให้ใช้งาน ..... ตัน ที่ระยะ .....

๒๙.๔) น้ำหนักยกที่อนุญาตให้ใช้งาน ..... ตัน ที่ระยะ .....

๓๐) กรณีมีรายการทดสอบเพิ่มเติมตามรายละเอียดคุณลักษณะและคู่มือการใช้งานที่ผู้ผลิตหรือวิศวกรกำหนด (สามารถแนบเอกสารเพิ่มเติม)

.....  
.....  
.....  
.....  
.....

.....  ..... วิศวกรผู้ทดสอบ/ตรวจสอบ



### คำชี้แจงรายการทดสอบส่วนประกอบและอุปกรณ์สำหรับปั้นจั่น

๑ วิศวกรต้องคำนวณหาขนาดพิกัดน้ำหนักยกอย่างปลอดภัยของปั้นจั่นแต่ละชนิด

๒ วิศวกรต้องคำนวณทางวิศวกรรมพร้อมกับการทดสอบกรณีมีการดัดแปลงส่วนที่เกี่ยวข้องกับโครงสร้างที่มีผลต่อการรับน้ำหนักหรือรับแรงของปั้นจั่นขณะยก

๓ โครงสร้างหลักหมายถึง ชิ้นส่วนที่รับน้ำหนัก หรือรับแรงของปั้นจั่นขณะยก เช่น คาน เสา เพลาล้อ รางเลื่อน แขนต่อ ข้อต่อทุกจุด สลักเกลียวยึด และแนวเชื่อม เป็นต้น

๔ ต้องมีเอกสารการรับรองการติดตั้งปั้นจั่นบนรถ เรือ แพ โป๊ะหรือยานพาหนะลอยน้ำอย่างอื่นโดยผู้ได้รับใบอนุญาตประกอบวิชาชีพวิศวกรรมควบคุม ตามพระราชบัญญัติวิศวกร พ.ศ. ๒๕๔๒

๕ ให้มีการทดสอบความแม่นยำที่เกี่ยวข้องกับสิ่งต่อไปนี้ ทิศทาง ระยะ ความเร็ว รัศมี มุมยก

๖ Limit switch ที่ใช้ทำการยกขึ้นสูงสุด-ลดลงต่ำสุด, ชุดเลื่อนซ้ายสุด-ขวาสุด, ชุดเลื่อนหน้าสุด-หลังสุด, มุมกวาดซ้ายสุด-ขวาสุด

๗ ระบบความปลอดภัย

Anti-two block devices หมายถึง อุปกรณ์ป้องกันการใช้ตัวยกพร้อมกัน

Boom backstop devices หมายถึง อุปกรณ์ป้องกันแขนยกทำมุมขึ้นเกิดพิกัด

Swing radius warning devices หมายถึง อุปกรณ์เตือนการใช้มุมกวาดของแขนยกเกินพิกัด

Boom Angle indicator หมายถึง อุปกรณ์แสดงมุมของแขนยก

๘ Outriggers หมายความว่ารวมถึง แขนหรือขายึดทั้งชนิดรูปตัว H และตัว A ข่ายันสลักยึด แผ่นรองและระบบไฮดรอลิก

๙ น้ำหนักที่ใช้ทดสอบการยกอาจใช้การทดสอบด้วยน้ำหนักจริง หรือทดสอบด้วยน้ำหนักจำลอง เช่น Load cell หรือ Dynamometer เป็นต้น

เครื่องมือที่ใช้วัดขนาดและเส้นผ่านศูนย์กลางของลวดสลัก สลักเกลียว ตะขอและอื่นๆ เช่น เวอร์เนียคาลิเปอร์ หรือเครื่องมืออื่นที่มีความละเอียดในการวัดไม่น้อยกว่า ๐.๑ มิลลิเมตร

การตรวจสอบแนวเชื่อมโดยใช้ดุลยพินิจของวิศวกรผู้ทดสอบ เช่น การตรวจสอบด้วยสายตา การใช้สารแทรกซึมผงแม่เหล็ก (Magnetic Particle Inspection) คลื่นเสียง รังสี เป็นต้น ตามสภาพและความจำเป็นของชิ้นงานอื่นๆ ให้วิศวกรผู้ทดสอบระบุอุปกรณ์หรือเครื่องมือที่ใช้ในการทดสอบนอกเหนือจากที่กล่าวมาแล้ว

๑๐ กรณีปั้นจั่นที่ใช้งานแล้วให้ทดสอบการรับน้ำหนักที่ ๑.๒๕ เท่า ของน้ำหนักที่ใช้งานจริงสูงสุด โดยไม่เกินพิกัดน้ำหนักยกอย่างปลอดภัยที่ผู้ผลิตออกแบบไว้ เช่น

ตัวอย่างที่ ๑ ปั้นจั่นที่ผู้ผลิตออกแบบไว้ ๑๐ ตัน ใช้งานจริงสูงสุด ๖ ตัน จะต้องทดสอบที่ ๖ x ๑.๒๕ จะเท่ากับ ๗.๕ ตัน ต้องทดสอบการรับน้ำหนักที่ ๗.๕ ตัน

ตัวอย่างที่ ๒ ปั้นจั่นที่ผู้ผลิตออกแบบไว้ ๑๐ ตัน ใช้งานจริงสูงสุด ๙ ตัน จะต้องทดสอบที่ ๙ x ๑.๒๕ จะเท่ากับ ๑๑.๒๕ ตัน แต่เนื่องจากเกินกว่าน้ำหนักที่ผู้ผลิตออกแบบไว้ ดังนั้น ต้องทดสอบการรับน้ำหนักที่ ๑๐ ตัน

เรียบร้อย หมายถึง มี ถูกต้อง ครบถ้วน ใช้การได้จริง

ไม่เรียบร้อย หมายถึง ไม่มี ไม่ถูกต้อง ไม่ครบถ้วน ใช้การไม่ได้ หรือไม่พร้อมใช้งาน

หมายเหตุ วิศวกรผู้ลงนามจะต้องกรอกข้อมูลรายละเอียดไว้ในแบบให้เรียบร้อยและครบถ้วนที่สุด ด้วยความถูกต้องเที่ยงตรง โดยความรับผิดชอบในความปลอดภัยของส่วนรวมตามจรรยาบรรณและมารยาทอันดีในการประกอบวิชาชีพวิศวกรรม

.....วิศวกรผู้ทดสอบ/ตรวจสอบ



- ๑๑ -

ข้าพเจ้าขอรับรองว่าในการตรวจสอบและทดสอบความปลอดภัยในการใช้ปั้นจั่นครั้งนี้ วิศวกรได้ดำเนินการตรวจสอบและทดสอบปั้นจั่น ตามรายละเอียดคุณลักษณะและคู่มือการใช้งานการใช้งานที่ผู้ผลิตหรือวิศวกรกำหนด และนายจ้างได้ดำเนินการซ่อมแซม แก้ไข และปรับปรุง กรณีพบข้อบกพร่องให้เป็นไปตามมาตรฐานที่กำหนด ตามหลักวิชาการทางวิศวกรรม และตามรายละเอียดคุณลักษณะและคู่มือที่ผู้ผลิตกำหนดหรือวิศวกรกำหนด เป็นที่เรียบร้อยแล้ว จึงลงลายมือชื่อร่วมกันไว้เป็นหลักฐานสำคัญ ดังนี้

ตามข้อ ๔ (๑) ลงชื่อ ..... วันที่ ...๒ พฤษภาคม ๒๕๖๘.....  
(.....นายชาญชัย วงซารี่.....)

วิศวกรซึ่งได้รับใบสำคัญการขึ้นทะเบียนตามมาตรา ๙ เป็นผู้ทดสอบ

ตามข้อ ๔ (๒) ลงชื่อ ..... วันที่ .....  
(.....)



นิติบุคคลซึ่งได้รับใบอนุญาตตามมาตรา ๑๑ /หรือผู้กระทำการแทน

และลงชื่อ ..... วันที่ .....  
(.....)

บุคลากรของนิติบุคคลตามข้อ ๒ (๒) ซึ่งเป็นวิศวกร  
และได้รับใบอนุญาตประกอบวิชาชีพวิศวกรรมควบคุม เป็นผู้ทดสอบ



ลงชื่อ ..... วันที่ 2 พฤษภาคม 2568.....  
(.....นายณพพล คำโส.....)

นายจ้างของสถานประกอบกิจการ/ผู้กระทำการแทน

หมายเหตุ การรับรองตามแบบการทดสอบปั้นจั่นนี้เป็นการลงลายมือชื่อสำหรับการตรวจสอบและทดสอบของวิศวกรเท่านั้น แต่ไม่ได้เป็นการตรวจรับรองงานตามกฎหมายว่าด้วยวิศวกร

เอกสารแนบ

## ภาพถ่ายประกอบการตรวจสอบและทดสอบน้ำหนัก

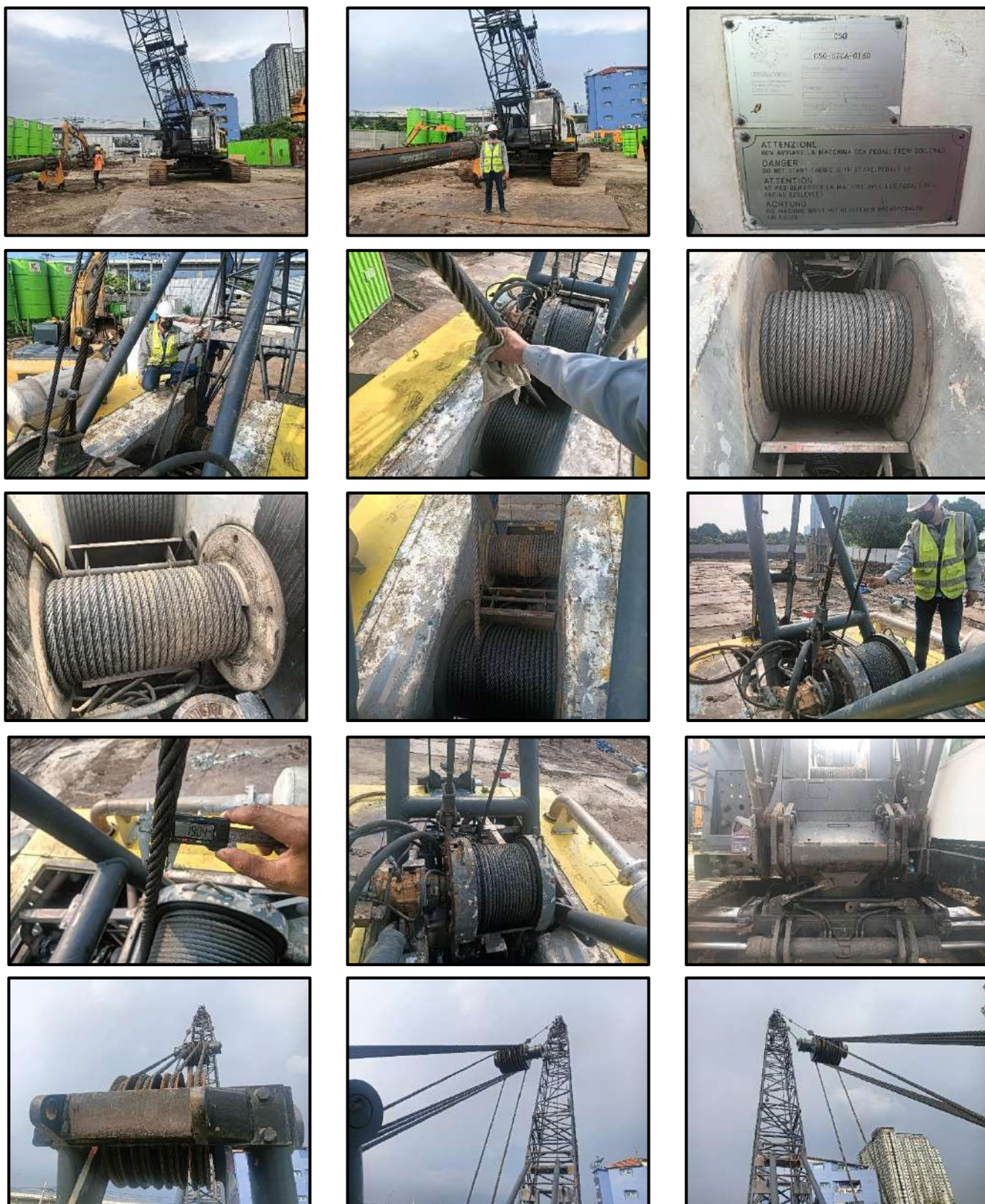

.....วิศวกรผู้ทดสอบ/ตรวจสอบ



เอกสารแนบ

## ภาพถ่ายประกอบการตรวจสอบและทดสอบน้ำหนัก

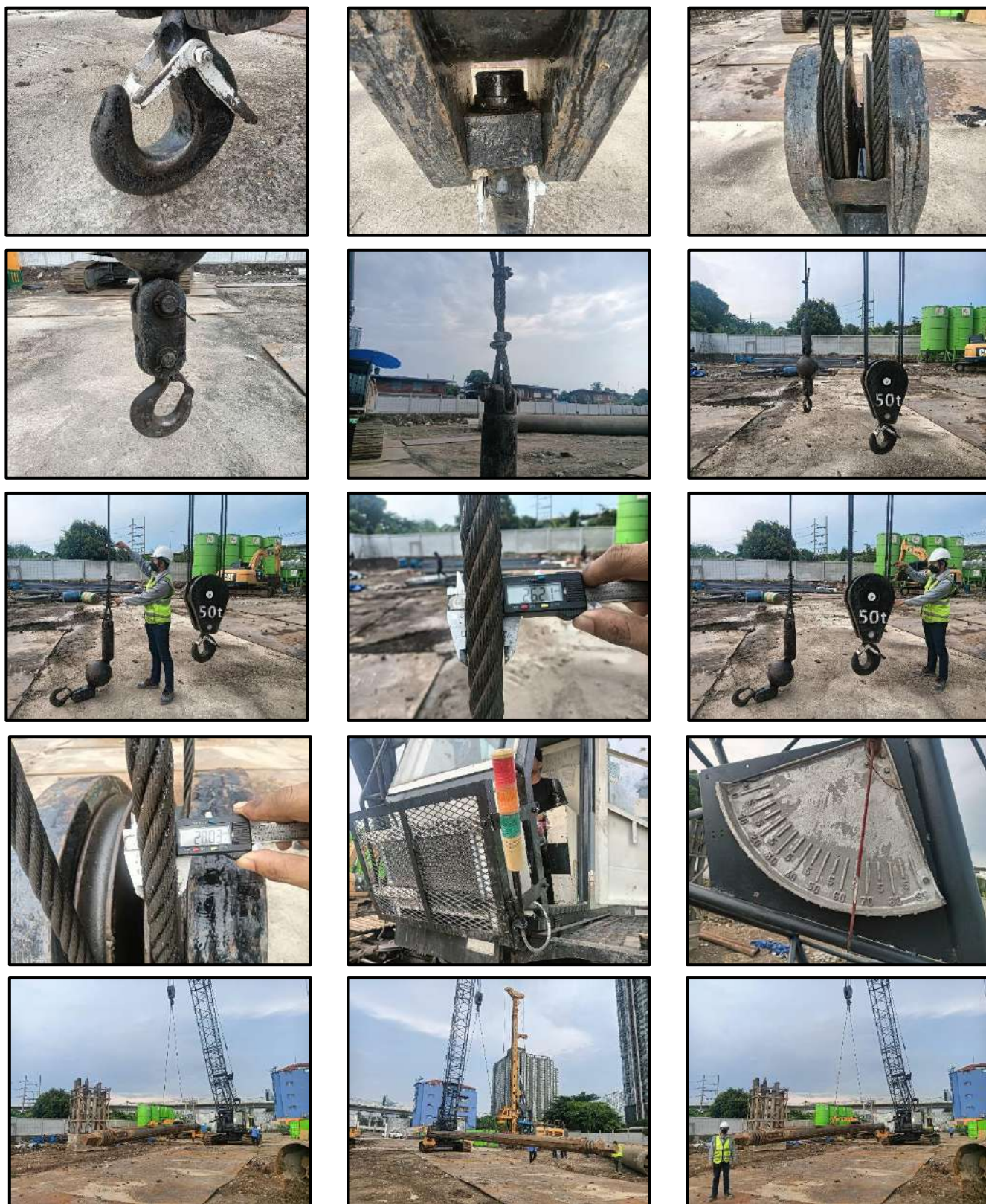

.....วิศวกรผู้ทดสอบ/ตรวจสอบ





กรมสวัสดิการและคุ้มครองแรงงาน

ในอาณัติ

การขึ้นทะเบียนคนผู้ให้บริการทดสอบ

ใบสำคัญเลขที่ ๐๒๖๒-๐๑-๒๕๖๕-๐๓๒๔

ขึ้นทะเบียนให้ นาย ชัย วังวาร

เลขบัตรประจำตัวประชาชน ๓-๑๑๑๕-๐๗๔๗-๒๖-๑

ที่อยู่ เลขที่ ๗๕๒/๕ ถนนสุขุมวิท ซอย ๑๑ แขวงคลองเตย เขตวัฒนา กรุงเทพมหานคร

เป็นบุคคลผู้ให้บริการด้านความปลอดภัย อาชีวอนามัย และสภาพแวดล้อมในการทำงาน ตามกฎกระทรวง  
กำหนดมาตรฐานในการบริหาร จัดการ และดำเนินการด้านความปลอดภัย อาชีวอนามัย และสภาพแวดล้อม  
ในการทำงานเกี่ยวกับเครื่องจักร บันจั่ว และหม้อน้ำ พ.ศ. ๒๕๖๔ ในการเป็นผู้ให้บริการทดสอบปี ๒๕๖๕  
สามารถปฏิบัติงานได้เฉพาะงานประเภทและขนาด ตามกฎหมายว่าด้วยวิศกร ประกอบกับกฎกระทรวง  
การขึ้นทะเบียนและการออกใบสำคัญเพื่อส่งเสริมความปลอดภัย อาชีวอนามัย และสภาพแวดล้อม  
ในการทำงาน พ.ศ. ๒๕๖๕ แห่งพระราชบัญญัติความปลอดภัย อาชีวอนามัย และสภาพแวดล้อมในการทำงาน  
พ.ศ. ๒๕๕๔

แบบ ปจ. ๒ ค  
ทดสอบ



สำเนาถูกต้อง

นาย ชัย วังวาร

สก.3898

000093971

สภาวิศวกร  
COUNCIL OF ENGINEERS  
www.coe.or.th



เอกสารตรวจสอบความปลอดภัย (ปจ.๒)  
รถเจาะล้อตีนตะขาบ ROTARY DRILLING RIG  
XCMG XR240E  
PIN : XUG0240PENHJ00179



บริษัท เค ไฟล์ จำกัด  
วันที่ตรวจสอบ : 2 พฤษภาคม 2568  
ตรวจสอบครั้งต่อไป : 2 สิงหาคม 2568

---

ตรวจสอบโดย : นายชาญชัย วงชารี (สก.3898)  
ใบอนุญาต (ตามมาตรา 9) เลขที่ 0602-01-2565-0328

**แบบการทดสอบการติดตั้งปั้นจั่นเมื่อติดตั้งเสร็จ บันจั่นที่มีการหยุดใช้งาน  
และส่วนประกอบและอุปกรณ์ของบันจั่นชนิดเคลื่อนที่**

**๑. การทดสอบกรณี**

☐ (๑) การทดสอบตามข้อ ๕๗

☐ บันจั่นที่มีการติดตั้งแล้วเสร็จ

☐ กรณีบันจั่นใหม่หลังการติดตั้งแล้วเสร็จ ก่อนการใช้งาน

☐ กรณีบันจั่นที่ใช้งานแต่มีการเปลี่ยนแปลงโครงสร้าง หรือการเพิ่มหรือลดความสูง

☐ บันจั่นหยุดการใช้งานตั้งแต่ แต่ ๖ เดือนขึ้นไป ก่อนนำมาใช้งานใหม่

บันจั่นที่ใช้สำหรับประเภทการทำงาน

☐ ประเภทอุตสาหกรรม ตั้งแต่ ๑ ตันขึ้นไป

ขนาดพิกัดน้ำหนักยกปลอดภัยตามที่ผู้ผลิตหรือวิศวกรกำหนดขนาด .....ตัน

☒ ประเภทก่อสร้าง

ขนาดพิกัดน้ำหนักยกปลอดภัยตามที่ผู้ผลิตหรือวิศวกรกำหนดขนาด .....๘๒.....ตัน

☐ ประเภทอื่นๆ ระบุ ..... ตั้งแต่ ๑ ตันขึ้นไป

ขนาดพิกัดน้ำหนักยกปลอดภัยตามที่ผู้ผลิตหรือวิศวกรกำหนดขนาด .....ตัน

☐ (๒) การทดสอบส่วนประกอบและอุปกรณ์ของบันจั่นตามข้อ ๕๘

(๒.๑) ประเภท ☐ อุตสาหกรรม ☐ อื่นๆ ระบุ .....

การทดสอบครั้งนี้เป็นรอบที่ ☐ ๑ ☐ ๒ ☐ ๓ ☐ ๔ ☐ อื่นๆ .....

การทดสอบครั้งล่าสุดเมื่อวันที่ .....

☐ ขนาดพิกัดน้ำหนักยกปลอดภัยตามที่ผู้ผลิตหรือวิศวกรกำหนดตั้งแต่ ๑ ตัน แต่ไม่เกิน ๓ ตัน  
ทดสอบอย่างน้อยปีละ ๑ ครั้ง

☐ ขนาดพิกัดน้ำหนักยกปลอดภัยตามที่ผู้ผลิตหรือวิศวกรกำหนดมากกว่า ๓ ตัน แต่ไม่เกิน ๕๐ ตัน  
ทดสอบอย่างน้อย ๖ เดือน ต่อ ๑ ครั้ง

☐ ขนาดพิกัดน้ำหนักยกปลอดภัยตามที่ผู้ผลิตหรือวิศวกรกำหนดมากกว่า ๕๐ ตันขึ้นไป  
ทดสอบอย่างน้อย ๓ เดือน ต่อ ๑ ครั้ง

(๒.๒) ประเภทก่อสร้าง

การทดสอบครั้งนี้เป็นรอบที่ ☒ ๑ ☐ ๒ ☐ ๓ ☐ ๔ ☐ อื่นๆ .....

การทดสอบครั้งล่าสุดเมื่อวันที่ .....

☐ ขนาดพิกัดน้ำหนักยกปลอดภัยตามที่ผู้ผลิตหรือวิศวกรกำหนดไม่เกิน ๓ ตัน  
ทดสอบอย่างน้อย ๖ เดือน ต่อ ๑ ครั้ง

☒ ขนาดพิกัดน้ำหนักยกปลอดภัยตามที่ผู้ผลิตหรือวิศวกรกำหนดมากกว่า ๓ ตันขึ้นไป  
ทดสอบอย่างน้อย ๓ เดือน ต่อ ๑ ครั้ง

 .....วิศวกรผู้ทดสอบ/ตรวจสอบ



## ๒. ผู้ทำการทดสอบ ได้ดำเนินการทดสอบส่วนประกอบและอุปกรณ์ของปั้นจั่น

ชื่อสถานประกอบกิจการ ..... บริษัท เค โพลล์ จำกัด .....  
 เลขทะเบียนนิติบุคคล ..... ๐๑๐๕๕๕๖๗๒๔๑๗ .....  
 ประกอบกิจการ ..... รับทำเสาเข็มเจาะ รวมถึงงานฐานรากอาคารก่อสร้างและงานอื่นที่เกี่ยวข้อง .....  
 ชื่อนายจ้าง/ผู้กระทำการแทน .....  
 สถานประกอบกิจการตั้งอยู่เลขที่ ..... ๙๔ หมู่บ้านคาชาลีนา ๒ ซอย ..... นิคมใหม่ ๒๐ ..... ถนน .....  
 แขวง/ตำบล ..... ทวายทองดิน ..... เขต/อำเภอ ..... คลองสามวา .....  
 จังหวัด ..... กรุงเทพมหานคร ๑๐๕๑๐ ..... โทรศัพท์ ..... ๐๒-๕๕๐-๖๑๕๓, ๐๙๑-๘๗๖-๘๙๐๐ .....  
 สถานประกอบกิจการมีปั้นจั่น จำนวน ..... เครื่อง ปั้นจั่นเครื่องที่ทดสอบ เป็นเครื่องที่ .....  
 ทำการทดสอบเมื่อวันที่ ..... ๒ พฤษภาคม ๒๕๖๘ ..... ขณะทดสอบปั้นจั่นใช้งานอยู่ที่ โครงการศุภาลักษณ์อุตสาหกรรม-ราชพฤกษ์ .....

### ชื่อ-สกุล ของผู้บังคับปั้นจั่น

- (๑) .....ตามเอกสารแนบ..... ☒ ผ่านการอบรม (มีหลักฐานแสดง) ☐ ไม่ผ่านการอบรม  
 (๒) ..... ☐ ผ่านการอบรม (มีหลักฐานแสดง) ☐ ไม่ผ่านการอบรม  
 (๓) ..... ☐ ผ่านการอบรม (มีหลักฐานแสดง) ☐ ไม่ผ่านการอบรม

### ชื่อ-สกุล ของผู้ให้สัญญาณแก่ผู้บังคับปั้นจั่น

- (๑) ..... ☐ ผ่านการอบรม (มีหลักฐานแสดง) ☐ ไม่ผ่านการอบรม  
 (๒) ..... ☐ ผ่านการอบรม (มีหลักฐานแสดง) ☐ ไม่ผ่านการอบรม  
 (๓) ..... ☐ ผ่านการอบรม (มีหลักฐานแสดง) ☐ ไม่ผ่านการอบรม

### ชื่อ-สกุล ของผู้ยึดเกาะวัสดุ

- (๑) ..... ☐ ผ่านการอบรม (มีหลักฐานแสดง) ☐ ไม่ผ่านการอบรม  
 (๒) ..... ☐ ผ่านการอบรม (มีหลักฐานแสดง) ☐ ไม่ผ่านการอบรม  
 (๓) ..... ☐ ผ่านการอบรม (มีหลักฐานแสดง) ☐ ไม่ผ่านการอบรม

### ชื่อ-สกุล ของผู้ควบคุมการใช้ปั้นจั่น

- (๑) ..... ☐ ผ่านการอบรม (มีหลักฐานแสดง) ☐ ไม่ผ่านการอบรม  
 (๒) ..... ☐ ผ่านการอบรม (มีหลักฐานแสดง) ☐ ไม่ผ่านการอบรม  
 (๓) ..... ☐ ผ่านการอบรม (มีหลักฐานแสดง) ☐ ไม่ผ่านการอบรม

## ๓. ข้อมูลของผู้ผลิต ผู้สร้าง หรือผู้คำนวณออกแบบปั้นจั่น

โดย : ☒ ชื่อผู้ผลิต/ผู้สร้าง ..... XUZHOU CONSTRUCTION MACHINERY GROUP CO.,LTD. ....

☐ ชื่อวิศวกรผู้คำนวณออกแบบ (กรณีไม่ได้มาจากผู้ผลิต) .....

เลขที่ใบอนุญาตประกอบวิชาชีพวิศวกรรมควบคุม .....

ยี่ห้อ ..... XCMG ..... เลขทะเบียนยานพาหนะ(จากหน่วยงานของรัฐ) .....

ประเทศ ..... China ..... ปีที่ผลิต ..... 2022-03 ..... หมายเลขเครื่อง ..... XUG0240PENHJ00179 .....

รุ่น ..... XR240E ..... ขนาดเครื่องต้นกำลัง ..... 250 ..... กิโลวัตต์/แรงม้า .....

มาตรฐาน (ถ้ามี) ..... - ..... ผู้นำเข้า/ผู้จำหน่าย (ถ้ามี) .....

..... วิศวกรผู้ทดสอบ/ตรวจสอบ

**๔. ข้อมูลพื้นฐานของผู้ดำเนินการทดสอบประกอบด้วย**

ข้าพเจ้า (นาย/นาง/นางสาว) ..... ชาญชัย วงษ์วารี  
 หรือนิติบุคคล (ชื่อ) .....  
 หมายเลขบัตรประจำตัวประชาชน/เลขทะเบียนนิติบุคคล เลขที่ ..... ๓๑๐๑๒๐๐๗๔๗๒๖๑  
 ที่อยู่เลขที่ ..... ๗๕๒/๘๖ ซอย ..... ถนน ..... หมู่ทอง-ลำต้อยตั้ง  
 แขวง/ตำบล ..... หมู่ทอง ..... เขต/อำเภอ ..... ลาดกระบัง  
 จังหวัด ..... กรุงเทพมหานคร ๑๐๕๒๐ ..... โทรศัพท์/โทรสาร ..... ๐๘๒-๔๙๙-๓๕๔๗  
 E-mail ..... chanchaiwcc@gmail.com

ผู้ทำการทดสอบมีคุณสมบัติอย่างหนึ่งอย่างใด ดังนี้

☒ (๑) ได้รับอนุญาตประกอบวิชาชีพวิศวกรรมควบคุม ตามกฎหมายว่าด้วยวิศวกร

เลขทะเบียน ..... สก.๓๘๙๘ ..... ระดับ ..... สามัญเครื่องกล ..... หมดอายุวันที่ ..... ๑๘ ตุลาคม ๒๕๖๑

และใบสำคัญ (ตามมาตรา ๙) เลขที่ ..... ๐๖๐๒-๐๑-๒๕๖๕-๐๓๒๘

ซึ่งไม่ได้อยู่ระหว่างถูกสั่งพักใช้ใบอนุญาตหรือถูกเพิกถอนใบอนุญาต

☐ (๒) ได้รับอนุญาตประกอบวิชาชีพวิศวกรรมควบคุม ประเภทนิติบุคคล ตามกฎหมายว่าด้วยวิศวกร

เลขทะเบียน ..... หมดอายุวันที่ .....

และใบสำคัญ (ตามมาตรา ๑๑) เลขที่ .....

หมดอายุวันที่ ..... ซึ่งไม่ได้อยู่ระหว่างถูกสั่งพักใช้ใบอนุญาตหรือถูกเพิกถอนใบอนุญาต

โดยมีบุคลากรที่ได้รับอนุญาตประกอบวิชาชีพวิศวกรรมควบคุม ตามกฎหมายว่าด้วยวิศวกร และไม่ได้อยู่ระหว่าง

ถูกสั่งพักใช้ใบอนุญาตหรือถูกเพิกถอนใบอนุญาต เป็นผู้ทำการทดสอบชื่อ .....

เลขทะเบียน ..... ระดับ ..... หมดอายุวันที่ .....

หมายเลขบัตรประจำตัวประชาชน .....

**๕. กรณีทดสอบปั้นจั่นชนิดเคลื่อนที่ได้ดำเนินการทดสอบตามรายละเอียดคุณลักษณะและคู่มือการใช้งาน**

ที่ผู้ผลิตหรือวิศวกรกำหนดและตามรายการ ดังนี้

๑) แบบปั้นจั่น ☐ ปั้นจั่นไฮดรอลิกลอย ☐ รถปั้นจั่นล้อตีนตะขาก  
☐ เรือปั้นจั่น ☒ อื่นๆ (ระบุ) ..... รถเจาะล้อตีนตะขาก

๒) ตารางแสดงพิคตน้ำหนักยก (Load chart) ☐ ผู้ผลิตกำหนด ☐ วิศวกรกำหนด\* ให้แนบเอกสารตาราง

แสดงพิคตน้ำหนักยก (Load chart) ประกอบด้วย

☐ ที่แขนปั้นจั่นไกลสุด ..... ตัน และที่แขนปั้นจั่นใกล้สุด ..... ตัน

☐ ที่มุมมองสามกสุด ..... ตัน และที่มุมมองสามน้อยสุด ..... ตัน

☐ อื่นๆ (ระบุ) ..... ตัน

..... วิศวกรผู้ทดสอบ/ตรวจสอบ

- ๔ -

๓) รายละเอียดคุณลักษณะ (Specification) และคู่มือการใช้งานในการประกอบ การติดตั้ง การทดสอบ การใช้ การซ่อมแซม การบำรุงรักษา การตรวจสอบ การรื้อถอนปั้นจั่นหรืออุปกรณ์อื่นของปั้นจั่น

☒ มี โดยผู้ผลิตกำหนด ☐ มี โดยวิศวกรกำหนด ☐ ไม่มี เหตุผล

๔) การดัดแปลงแก้ไขส่วนหนึ่งส่วนใดของปั้นจั่น<sup>๒</sup>

☐ มี (ระบุ) ..... ☒ ไม่มี

๕) โครงสร้างปั้นจั่น

๕.๑) สภาพโครงสร้างหลักของปั้นจั่น<sup>๓</sup>

☒ เรียบร้อย ☐ ไม่เรียบร้อย (ระบุ) .....

๕.๒) สภาพรอยเชื่อมต่อ

☒ เรียบร้อย ☐ ไม่เรียบร้อย (ระบุ) .....

๕.๓) สภาพของนอต สลักเกลียวยึด และหมุดยึด

☒ เรียบร้อย ☐ ไม่เรียบร้อย (ระบุ) .....

๖) การยึดปั้นจั่นไว้กับรถ เรือ แพ โป๊ะ หรือยานพาหนะลอยน้ำอื่นที่มั่นคง<sup>๔</sup>

☒ เรียบร้อย ☐ ไม่เรียบร้อย (ระบุ) .....

๗) การติดตั้งน้ำหนักถ่วง (Counterweight) ที่มั่นคง

☒ เรียบร้อย ☐ ไม่เรียบร้อย (ระบุ) .....

๘) ระบบต้นกำลัง

๘.๑) สภาพและความพร้อมของเครื่องยนต์

๘.๑.๑) ระบบหล่อลื่น

☒ เรียบร้อย ☐ ไม่เรียบร้อย (ระบุ) .....

๘.๑.๒) ระบบเชื้อเพลิง

☒ เรียบร้อย ☐ ไม่เรียบร้อย (ระบุ) .....

๘.๑.๓) ระบบระบายความร้อน

☒ เรียบร้อย ☐ ไม่เรียบร้อย (ระบุ) .....

๘.๑.๔) การติดตั้งมั่นคงแข็งแรง

☒ เรียบร้อย ☐ ไม่เรียบร้อย (ระบุ) .....

๘.๒) ระบบส่งกำลัง ระบบตัดต่อกำลัง และระบบเบรก

๘.๒.๑) สภาพของเพลลา ข้อต่อเพลลา เฟือง โซ่ และสายพาน

☒ เรียบร้อย ☐ ไม่เรียบร้อย (ระบุ) .....

๘.๒.๒) ระบบคลัตช์

☒ เรียบร้อย ☐ ไม่เรียบร้อย (ระบุ) .....

๘.๒.๓) ระบบเบรก

☒ เรียบร้อย ☐ ไม่เรียบร้อย (ระบุ) .....

..... วิศวกรผู้ทดสอบ/ตรวจสอบ



- ๕ -

๙) ครอบปิดหรือกั้น (Guard) ส่วนที่หมุน ส่วนที่เคลื่อนไหวยได้ หรือส่วนที่อาจเป็นอันตราย

☒ มี/เรียบร้อย ☐ ไม่มี/มีแต่ไม่เรียบร้อย (ระบุ) .....

๑๐) ที่ครอบปิดหรือฉนวนหุ้มท่อไอเสีย

☒ มี/เรียบร้อย ☐ ไม่มี/มีแต่ไม่เรียบร้อย (ระบุ) .....

๑๑) ระบบควบคุมการทำงานของปั้นจั่น<sup>๕</sup>

๑๑.๑) สภาพของแผงควบคุม

☒ เรียบร้อย ☐ ไม่เรียบร้อย (ระบุ) .....

๑๑.๒) สภาพกลไกที่ใช้ควบคุม

☒ เรียบร้อย ☐ ไม่เรียบร้อย (ระบุ) .....

๑๒) ระบบไฮดรอลิก (Hydraulic) และระบบลม (Pneumatic)

๑๒.๑) สภาพของท่อน้ำมันและข้อต่อ

☒ เรียบร้อย ☐ ไม่เรียบร้อย (ระบุ) .....

๑๒.๒) สภาพของท่อลมและข้อต่อ

☒ เรียบร้อย ☐ ไม่เรียบร้อย (ระบุ) .....

๑๓) สวิตช์หยุดการทำงานของปั้นจั่นได้โดยอัตโนมัติ (Limit Switches)<sup>๖</sup>

๑๓.๑) การทำงานของตะขอชุดยก (Upper Limit Switches)

☒ เรียบร้อย ☐ ไม่เรียบร้อย (ระบุ) .....

๑๓.๒) มุมแขนปั้นจั่น

☒ เรียบร้อย ☐ ไม่เรียบร้อย (ระบุ) .....

๑๔) การทำงานของชุดควบคุมพิกัดน้ำหนักรอก (Overload Limit Switches)

☐ เรียบร้อย ☐ ไม่เรียบร้อย (ระบุ) .....

๑๕) ม้วนลวดสลิง (Rope Drum) รอก และตะขอ

๑๕.๑) สภาพม้วนลวดสลิง

☒ เรียบร้อย ☐ ไม่เรียบร้อย (ระบุ) .....

๑๕.๒) มีลวดสลิงเหลืออยู่ในม้วนลวดสลิงตลอดเวลาที่ปั้นจั่นทำงานอย่างน้อย ๒ รอบ

☒ เรียบร้อย ☐ ไม่เรียบร้อย (ระบุ) .....

๑๕.๓) อัตราส่วนระหว่างเส้นผ่านศูนย์กลางของรอกกับเส้นผ่านศูนย์กลางของลวดสลิง เว้นแต่อัตราส่วนระหว่างเส้นผ่านศูนย์กลางของรอกหรือล้อใดๆ กับเส้นผ่านศูนย์กลางของลวดสลิงที่พันตามที่ถูกผลิตกำหนด

๑๕.๓.๑) รอกปลายแขนปั้นจั่นไม่น้อยกว่า ๑๘ : ๑ หรืออัตราส่วน.....ผู้ผลิตกำหนด

☒ เรียบร้อย ☐ ไม่เรียบร้อย (ระบุ) .....

๑๕.๓.๒) รอกของตะขอไม่น้อยกว่า ๑๖ : ๑ หรืออัตราส่วน .....ที่ผู้ผลิตกำหนด

☒ เรียบร้อย ☐ ไม่เรียบร้อย (ระบุ) .....

.....วิศวกรผู้ทดสอบ/ตรวจสอบ

- ๖ -

๑๕.๓.๓) รอกหลังแขนปั่นจั่นไม่น้อยกว่า ๑๕ : ๑ หรืออัตราส่วน ..... ที่ผู้ผลิตกำหนด

☒ เรียบร้อย ☐ ไม่เรียบร้อย (ระบุ) .....

๑๕.๔) สภาพตะขอ

๑๕.๔.๑) การบิดตัวของตะขอ

☐ เรียบร้อย ☐ ไม่เรียบร้อย (ระบุ) .....

๑๕.๔.๒) การถ่างออกของปากตะขอ ต้องน้อยกว่าร้อยละ ๕

☐ เรียบร้อย ☐ ไม่เรียบร้อย (ระบุ) .....

๑๕.๔.๓) การสึกหรอที่ท้องตะขอ ต้องน้อยกว่าร้อยละ ๑๐

☐ เรียบร้อย ☐ ไม่เรียบร้อย (ระบุ) .....

๑๕.๔.๔) ไม่มีส่วนหนึ่งส่วนใดของตะขอแตกหรือร้าว

☐ เรียบร้อย ☐ ไม่เรียบร้อย (ระบุ) .....

๑๕.๔.๕) ไม่มีการเสียรูปทรงหรือสึกหรอของห่วงตะขอ

☐ เรียบร้อย ☐ ไม่เรียบร้อย (ระบุ) .....

๑๕.๔.๖) มีชุดล็อกป้องกันลวดสลิงหลุดจากตะขอ (Safety Latch)

☐ เรียบร้อย ☐ ไม่เรียบร้อย (ระบุ) .....

๑๖) ลวดสลิงเคลื่อนที่ (Running Ropes)

๑๖.๑) ขนาดเส้นผ่านศูนย์กลาง ..... 24.23 mm ..... ค่าความปลอดภัยต้องไม่น้อยกว่า ๕ (Safety Factor)

เท่ากับ ..... N/A ..... อายุการใช้งาน ..... N/A ..... เดือน/ปี

๑๖.๒) ในหนึ่งช่วงเกลียว (Rope Lay) เส้นลวดขาดน้อยกว่า ๓ เส้น ในเส้นเกลียวเดียวกัน (Strand) หรือน้อยกว่า ๖ เส้น ในหลายเส้นเกลียวรวมกัน

หรือตามที่ผู้ผลิตกำหนด (ระบุ) .....

☒ เรียบร้อย ☐ ไม่เรียบร้อย (ระบุ) .....

๑๗) ลวดสลิงยึดโยง (Standing Ropes)

๑๗.๑) ขนาดเส้นผ่านศูนย์กลาง ..... ค่าความปลอดภัยต้องไม่น้อยกว่า ๓.๕ (Safety Factor)

เท่ากับ ..... อายุการใช้งาน ..... เดือน/ปี

๑๗.๒) เส้นลวดขาดตรงข้อต่อน้อยกว่า ๒ เส้น ในหนึ่งช่วงเกลียว

หรือตามที่ผู้ผลิตกำหนด (ระบุ) .....

☐ เรียบร้อย ☐ ไม่เรียบร้อย (ระบุ) .....

๑๘) สภาพลวดสลิง

๑๘.๑) ลวดเส้นนอกสึกไปน้อยกว่าหนึ่งในสามของเส้นผ่านศูนย์กลางเดิม

☒ เรียบร้อย ☐ ไม่เรียบร้อย (ระบุ) .....

๑๘.๒) ไม่มีการขมวด ถูกระแทก แตกเกลียวหรือชำรุด

☒ เรียบร้อย ☐ ไม่เรียบร้อย (ระบุ) .....

..... วิศวกรผู้ทดสอบ/ตรวจสอบ

- ๗ -

๑๘.๓) เส้นผ่านศูนย์กลางเล็กลงไม่เกินร้อยละ ๕ ของเส้นผ่านศูนย์กลางที่ระบุ (Nominal Diameter)

☒ เรียบร้อย ☐ ไม่เรียบร้อย (ระบุ) .....

๑๘.๔) ไม่ถูกความร้อนทำลายหรือเป็นสนิมมากจนเห็นชัดเจน

☒ เรียบร้อย ☐ ไม่เรียบร้อย (ระบุ) .....

๑๘.๕) ไม่ถูกกัดกร่อนชำรุดมากจนเห็นได้ชัดเจน

☒ เรียบร้อย ☐ ไม่เรียบร้อย (ระบุ) .....

๑๙) สัญญาณเสียงและแสงไฟเตือนตลอดเวลาที่ปั้นจั่นทำงานโดยติดตั้งไว้ให้เห็นและได้ยินชัดเจน

☒ เรียบร้อย ☐ ไม่เรียบร้อย (ระบุ) .....

๒๐) มีป้ายบอกพิกัดน้ำหนักยกไว้ที่ปั้นจั่น และรอกของตะขอ (Hook Block)

☐ เรียบร้อย ☐ ไม่เรียบร้อย (ระบุ) .....

๒๑) ตารางแสดงพิกัดน้ำหนักยกสิ่งของ (Load Chart) ติดไว้ในบริเวณที่ผู้บังคับปั้นจั่นเห็นได้ชัดเจน

☒ เรียบร้อย ☐ ไม่เรียบร้อย (ระบุ) .....

๒๒) รูปภาพหรือคู่มือการใช้สัญญาณมือในการสื่อสารระหว่างผู้ปฏิบัติงานเกี่ยวกับปั้นจั่น ติดไว้ที่จุดหรือตำแหน่งที่ลูกจ้างผู้ปฏิบัติงานเห็นชัดเจน

☒ เรียบร้อย ☐ ไม่เรียบร้อย (ระบุ) .....

๒๓) เครื่องดับเพลิงพร้อมใช้งานได้ที่ห้องบังคับปั้นจั่น หรือตำแหน่งที่สามารถใช้งานได้สะดวก

☒ เรียบร้อย ☐ ไม่เรียบร้อย (ระบุ) .....

๒๔) ระบบความปลอดภัย<sup>๗</sup>

๒๔.๑) Anti-two block devices

☒ เรียบร้อย ☐ ไม่เรียบร้อย (ระบุ) .....

๒๔.๒) Boom backstop devices

☒ เรียบร้อย ☐ ไม่เรียบร้อย (ระบุ) .....

๒๔.๓) Swing radius warning devices

☒ เรียบร้อย ☐ ไม่เรียบร้อย (ระบุ) .....

๒๔.๔) Boom Angle indicator

☒ เรียบร้อย ☐ ไม่เรียบร้อย (ระบุ) .....

๒๔.๕) อื่นๆ ระบุ .....

☐ เรียบร้อย ☐ ไม่เรียบร้อย (ระบุ) .....

๒๕) ขายันพื้น (Outriggers)<sup>๘</sup>

☐ เรียบร้อย ☐ ไม่เรียบร้อย (ระบุ) .....

๒๖) ระบบวัดความเสถียร (ระดับน้ำ หรือมาตรวัดระดับความเอียง)

☒ เรียบร้อย ☐ ไม่เรียบร้อย (ระบุ) .....

.....วิศวกรผู้ทดสอบ/ตรวจสอบ



๒๓) อุปกรณ์หรือเครื่องมือที่ใช้ในการทดสอบ<sup>๙</sup>

น้ำหนักที่ใช้ทดสอบการยก ระบุ ..... - ..... น้ำหนัก ..... - ..... ตัน  
เครื่องมือวัด ระบุ.....เวอร์เนีย, ตลับเมตร..... วิธีการตรวจสอบแนวเชื่อม ระบุ ...ตรวจเช็คด้วยสายตา.....  
อื่นๆ ระบุ .....

๒๔) การทดสอบการรับน้ำหนักของปั้นจั่นในครั้งนี้เป็นการทดสอบในกรณี (น้ำหนักที่ใช้ทดสอบการยกอาจใช้การทดสอบด้วยน้ำหนักจริงหรือทดสอบด้วยน้ำหนักจำลอง (Load simulation))

๒๔.๑) ปั้นจั่นใหม่ (หลังการติดตั้งแล้วเสร็จ ก่อนการใช้งาน) ผลการทดสอบการรับน้ำหนัก ๑ เท่า ของพิกัดน้ำหนักยกสูงสุดและต่ำสุดตามตารางแสดงพิกัดน้ำหนักยก (Load chart) แต่ต้องไม่เกินตามขนาดพิกัดน้ำหนักยกอย่างปลอดภัย (Safe Working Load) ที่ผู้ผลิตกำหนด

☐ ผ่าน ☐ ไม่ผ่าน (ระบุ) .....

๒๔.๒) ปั้นจั่นที่ใช้งานแล้ว

ผลการทดสอบการรับน้ำหนักที่ ๑ - ๑.๒๕ เท่า ของน้ำหนักที่ใช้งานจริงสูงสุด<sup>๑๐</sup> แต่ต้องไม่เกินตามตารางแสดงพิกัดน้ำหนักยก (Load chart) ตามที่ผู้ผลิตหรือวิศวกรกำหนด

|  |  |                                  |
|--|--|----------------------------------|
| <input checked="" type="checkbox"/> ตามวาระทุก .....๓.....เดือน/ปี | <input checked="" type="checkbox"/> ผ่าน | <input type="checkbox"/> ไม่ผ่าน |
| <input type="checkbox"/> หยุดการใช้งานตั้งแต่ ๖ เดือนขึ้นไป        | <input type="checkbox"/> ผ่าน            | <input type="checkbox"/> ไม่ผ่าน |
| <input type="checkbox"/> หลังการซ่อมแซมที่มีผลต่อความปลอดภัย       | <input type="checkbox"/> ผ่าน            | <input type="checkbox"/> ไม่ผ่าน |
| <input type="checkbox"/> หลังการการเปลี่ยนแปลงโครงสร้าง            | <input type="checkbox"/> ผ่าน            | <input type="checkbox"/> ไม่ผ่าน |

๒๕) น้ำหนักยกที่อนุญาตให้ใช้งาน (ต้องไม่เกินตามตารางแสดงพิกัดน้ำหนักยก (Load chart))

๒๕.๑) น้ำหนักยกที่อนุญาตให้ใช้งาน 75%ตาม Load Chart ตัน ที่ระยะ .....

๒๕.๒) น้ำหนักยกที่อนุญาตให้ใช้งาน ..... ตัน ที่ระยะ .....

๒๕.๓) น้ำหนักยกที่อนุญาตให้ใช้งาน ..... ตัน ที่ระยะ .....

๒๕.๔) น้ำหนักยกที่อนุญาตให้ใช้งาน ..... ตัน ที่ระยะ .....

๓๐) กรณีมีรายการทดสอบเพิ่มเติมตามรายละเอียดคุณลักษณะและคู่มือการใช้งานที่ผู้ผลิตหรือวิศวกรกำหนด (สามารถแนบเอกสารเพิ่มเติม)

.....  
.....  
.....  
.....  
.....

.......... วิศวกรผู้ทดสอบ/ตรวจสอบ



### คำชี้แจงรายการทดสอบส่วนประกอบและอุปกรณ์สำหรับปั้นจั่น

๑ วิศวกรต้องคำนวณหาขนาดพิกัดน้ำหนักยกอย่างปลอดภัยของปั้นจั่นแต่ละชนิด

๒ วิศวกรต้องคำนวณทางวิศวกรรมพร้อมกับการทดสอบกรณีมีการดัดแปลงส่วนที่เกี่ยวข้องกับโครงสร้างที่มีผลต่อการรับน้ำหนักหรือรับแรงของปั้นจั่นขณะยก

๓ โครงสร้างหลักหมายถึง ชิ้นส่วนที่รับน้ำหนัก หรือรับแรงของปั้นจั่นขณะยก เช่น คาน เสา เพลาล้อ รางเลื่อน แขนต่อ ข้อต่อทุกจุด สลักเกลียวยึด และแนวเชื่อม เป็นต้น

๔ ต้องมีเอกสารการรับรองการติดตั้งปั้นจั่นบนรถ เรือ แพ โป๊ะหรือยานพาหนะลอยน้ำอย่างอื่นโดยผู้ได้รับใบอนุญาตประกอบวิชาชีพวิศวกรรมควบคุม ตามพระราชบัญญัติวิศวกร พ.ศ. ๒๕๔๒

๕ ให้มีการทดสอบความแม่นยำที่เกี่ยวข้องกับสิ่งต่อไปนี้ ทิศทาง ระยะ ความเร็ว รัศมี มุมยก

๖ Limit switch ที่ใช้ทำการยกขึ้นสูงสุด-ลดลงต่ำสุด, ชุดเลื่อนซ้ายสุด-ขวาสุด, ชุดเลื่อนหน้าสุด-หลังสุด, มุมกวาดซ้ายสุด-ขวาสุด

๗ ระบบความปลอดภัย

Anti-two block devices หมายถึง อุปกรณ์ป้องกันการใช้ตัวยกพร้อมกัน

Boom backstop devices หมายถึง อุปกรณ์ป้องกันแขนยกทำมุมขึ้นเกิดพิกัด

Swing radius warning devices หมายถึง อุปกรณ์เตือนการใช้มุมกวาดของแขนยกเกินพิกัด

Boom Angle indicator หมายถึง อุปกรณ์แสดงมุมของแขนยก

๘ Outriggers หมายความว่ารวมถึง แขนหรือขายึดทั้งชนิดรูปตัว H และตัว A ข่ายันสลักยึด แผ่นรองและระบบไฮดรอลิก

๙ น้ำหนักที่ใช้ทดสอบการยกอาจใช้การทดสอบด้วยน้ำหนักจริง หรือทดสอบด้วยน้ำหนักจำลอง เช่น Load cell หรือ Dynamometer เป็นต้น

เครื่องมือที่ใช้วัดขนาดและเส้นผ่านศูนย์กลางของลวดสลัก สลักเกลียว ตะขอและอื่นๆ เช่น เวอร์เนียคาลิเปอร์ หรือเครื่องมืออื่นที่มีความละเอียดในการวัดไม่น้อยกว่า ๐.๑ มิลลิเมตร

การตรวจสอบแนวเชื่อมโดยใช้ดุลยพินิจของวิศวกรผู้ทดสอบ เช่น การตรวจสอบด้วยสายตา การใช้สารแทรกซึมผงแม่เหล็ก (Magnetic Particle Inspection) คลื่นเสียง รังสี เป็นต้น ตามสภาพและความจำเป็นของชิ้นงานอื่นๆ ให้วิศวกรผู้ทดสอบระบุอุปกรณ์หรือเครื่องมือที่ใช้ในการทดสอบนอกเหนือจากที่กล่าวมาแล้ว

๑๐ กรณีปั้นจั่นที่ใช้งานแล้วให้ทดสอบการรับน้ำหนักที่ ๑.๒๕ เท่า ของน้ำหนักที่ใช้งานจริงสูงสุด โดยไม่เกินพิกัดน้ำหนักยกอย่างปลอดภัยที่ผู้ผลิตออกแบบไว้ เช่น

ตัวอย่างที่ ๑ ปั้นจั่นที่ผู้ผลิตออกแบบไว้ ๑๐ ตัน ใช้งานจริงสูงสุด ๖ ตัน จะต้องทดสอบที่ ๖ x ๑.๒๕ จะเท่ากับ ๗.๕ ตัน ต้องทดสอบการรับน้ำหนักที่ ๗.๕ ตัน

ตัวอย่างที่ ๒ ปั้นจั่นที่ผู้ผลิตออกแบบไว้ ๑๐ ตัน ใช้งานจริงสูงสุด ๙ ตัน จะต้องทดสอบที่ ๙ x ๑.๒๕ จะเท่ากับ ๑๑.๒๕ ตัน แต่เนื่องจากเกินกว่าน้ำหนักที่ผู้ผลิตออกแบบไว้ ดังนั้น ต้องทดสอบการรับน้ำหนักที่ ๑๐ ตัน

เรียบร้อย หมายถึง มี ถูกต้อง ครบถ้วน ใช้งานได้จริง

ไม่เรียบร้อย หมายถึง ไม่มี ไม่ถูกต้อง ไม่ครบถ้วน ใช้งานไม่ได้ หรือไม่พร้อมใช้งาน

หมายเหตุ วิศวกรผู้ลงนามจะต้องกรอกข้อมูลรายละเอียดไว้ในแบบให้เรียบร้อยและครบถ้วนที่สุด ด้วยความถูกต้องเที่ยงตรง โดยความรับผิดชอบในความปลอดภัยของส่วนรวมตามจรรยาบรรณและมารยาทอันดีในการประกอบวิชาชีพวิศวกรรม

.....วิศวกรผู้ทดสอบ/ตรวจสอบ



- ๑๑ -

ข้าพเจ้าขอรับรองว่าในการตรวจสอบและทดสอบความปลอดภัยในการใช้ปั้นจั่นครั้งนี้ วิศวกรได้ดำเนินการตรวจสอบและทดสอบปั้นจั่น ตามรายละเอียดคุณลักษณะและคู่มือการใช้งานการใช้งานที่ผู้ผลิตหรือวิศวกรกำหนด และนายจ้างได้ดำเนินการซ่อมแซม แก้ไข และปรับปรุง กรณีพบข้อบกพร่องให้เป็นไปตามมาตรฐานที่กำหนด ตามหลักวิชาการทางวิศวกรรม และตามรายละเอียดคุณลักษณะและคู่มือที่ผู้ผลิตกำหนดหรือวิศวกรกำหนด เป็นที่เรียบร้อยแล้ว จึงลงลายมือชื่อร่วมกันไว้เป็นหลักฐานสำคัญ ดังนี้

ตามข้อ ๔ (๑) ลงชื่อ ..... วันที่ ...๒ พฤษภาคม ๒๕๖๘.....  
(.....นายชาญชัย วงซารี่.....)

วิศวกรซึ่งได้รับใบสำคัญการขึ้นทะเบียนตามมาตรา ๙ เป็นผู้ทดสอบ

ตามข้อ ๔ (๒) ลงชื่อ ..... วันที่ .....  
(.....)

ประทับตรา  
นิติบุคคล  
(ถ้ามี)

นิติบุคคลซึ่งได้รับใบอนุญาตตามมาตรา ๑๑ /หรือผู้กระทำการแทน

และลงชื่อ ..... วันที่ .....  
(.....)

บุคลากรของนิติบุคคลตามข้อ ๒ (๒) ซึ่งเป็นวิศวกร  
และได้รับใบอนุญาตประกอบวิชาชีพวิศวกรรมควบคุม เป็นผู้ทดสอบ

ประทับตรา  
นิติบุคคล  
(ถ้ามี)

ลงชื่อ ..... วันที่ 2 พฤษภาคม 2568  
(.....นายณพพล คำใส.....)

นายจ้างของสถานประกอบกิจการ/ผู้กระทำการแทน

หมายเหตุ การรับรองตามแบบการทดสอบปั้นจั่นนี้เป็นการลงลายมือชื่อสำหรับการตรวจสอบและทดสอบของวิศวกรเท่านั้น แต่ไม่ได้เป็นการตรวจรับรองงานตามกฎหมายว่าด้วยวิศวกร

เอกสารแนบ

## ภาพถ่ายประกอบการตรวจสอบและทดสอบน้ำหนัก

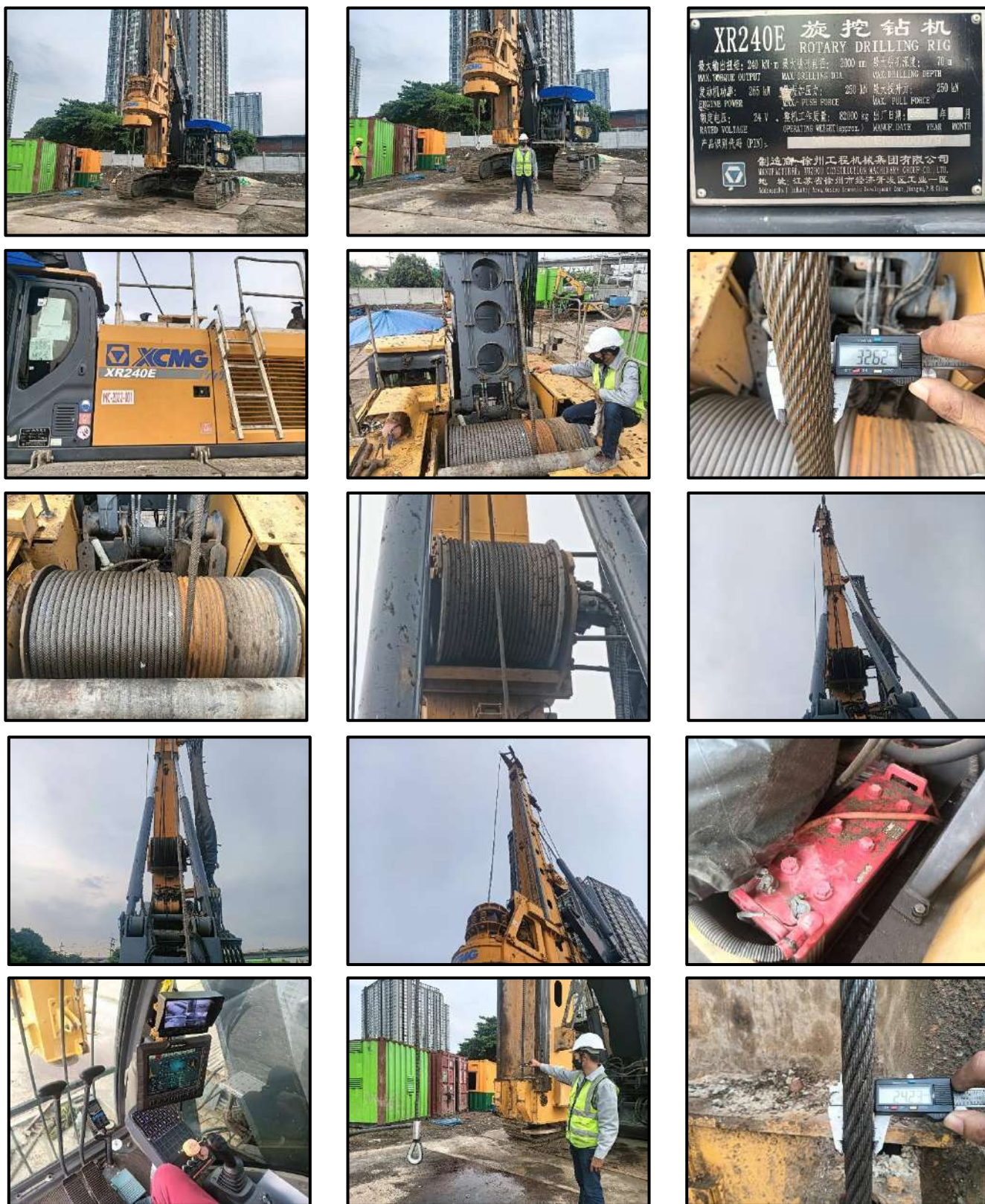

.....วิศวกรผู้ทดสอบ/ตรวจสอบ



เอกสารแนบ

## ภาพถ่ายประกอบการตรวจสอบและทดสอบน้ำหนัก



..........วิศวกรผู้ทดสอบ/ตรวจสอบ





กรมสวัสดิการและคุ้มครองแรงงาน

ใบสำคัญ

การขึ้นทะเบียนผู้ประกอบการจดทะเบียนขึ้น

ใบสำคัญเลขที่ ๐๖๐๒๖๖๑-๒๕๖๕๐๑๒๔

ขึ้นทะเบียนให้ นายชัชชัย วงษ์วารี

เลขบัตรประจำตัวประชาชน ๙-๙๙๙๙-๙๙๙๙-๙๙๙๙

ที่อยู่ เลขที่ ๒๒/๘๖ ถนนพหลโยธิน แขวงจตุจักร เขตจตุจักร กรุงเทพมหานคร

เป็นผู้ให้บริการด้านความปลอดภัย อาชีวอนามัย และสภาพแวดล้อมในการทำงาน ตามกฎกระทรวง

กำหนดมาตรฐานในการบริหาร จัดการ และดำเนินการด้านความปลอดภัย อาชีวอนามัย และสภาพแวดล้อม

ในการทำงานเกี่ยวกับเครื่องจักรกลขึ้น และยกน้ำ พ.ศ. ๒๕๖๔ ในการเป็นผู้ให้บริการทดสอบขึ้น

สามารถดำเนินการได้เฉพาะงานตามประเภทและขนาด ตามกฎหมายว่าด้วยวิศวกร ประกอบกับกฎกระทรวง

การขึ้นทะเบียนผู้ประกอบการให้บริการเพื่อส่งเสริมความปลอดภัย อาชีวอนามัย และสภาพแวดล้อม

ในการทำงาน พ.ศ. ๒๕๖๔ พระราชบัญญัติความปลอดภัย อาชีวอนามัย และสภาพแวดล้อมในการทำงาน

พ.ศ. ๒๕๕๔



แบบ กก.บค  
บุคคลธรรมดา



ใช้สำหรับรับรองการตรวจและทดสอบ รอลอะลิตินตะขาน  
ROTARY DRILLING RIG XR240E PIN XUG0240PENHJ00179 เท่านั้น  
2 พฤษภาคม 2568  
2 สิงหาคม 2568  
สถานที่ตรวจและทดสอบโครงการอุตสาหกรรม-ราชพฤกษ์

ให้ไว้ ณ วันที่ ๑๙ สิงหาคม พ.ศ. ๒๕๖๕

(นางสาวปริญญ์ ลิขิตสานต์)

ผู้อำนวยการกองความปลอดภัยแรงงาน

สำเนาถูกต้อง



เอกสารตรวจสอบความปลอดภัย (ปจ.๒)  
รถเจาะไฮดรอลิค Hydraulic Drilling Rig  
ZOOMLION ZR220  
S/N : ZR220-680



บริษัท เค ไฟล์ จำกัด  
วันที่ตรวจสอบ : 19 พฤษภาคม 2568  
ตรวจสอบครั้งต่อไป : 19 สิงหาคม 2568

---

ตรวจสอบโดย : นายชาญชัย วงชารี (สก.3898)  
ใบสำคัญ (ตามมาตรา 9) เลขที่ 0602-01-2565-0328

**แบบการทดสอบการติดตั้งปั้นจั่นเมื่อติดตั้งเสร็จ บันจั่นที่มีการหยุดใช้งาน  
และส่วนประกอบและอุปกรณ์ของบันจั่นชนิดเคลื่อนที่**

**๑. การทดสอบกรณี**

☐ (๑) การทดสอบตามข้อ ๕๗

☐ บันจั่นที่มีการติดตั้งแล้วเสร็จ

☐ กรณีบันจั่นใหม่หลังการติดตั้งแล้วเสร็จ ก่อนการใช้งาน

☐ กรณีบันจั่นที่ใช้งานแต่มีการเปลี่ยนแปลงโครงสร้าง หรือการเพิ่มหรือลดความสูง

☐ บันจั่นหยุดการใช้งานตั้งแต่ แต่ ๖ เดือนขึ้นไป ก่อนนำมาใช้งานใหม่

บันจั่นที่ใช้สำหรับประเภทการทำงาน

☐ ประเภทอุตสาหกรรม ตั้งแต่ ๑ ตันขึ้นไป

ขนาดพิกัดน้ำหนักยกปลอดภัยตามที่ผู้ผลิตหรือวิศวกรกำหนดขนาด .....ตัน

☒ ประเภทก่อสร้าง

ขนาดพิกัดน้ำหนักยกปลอดภัยตามที่ผู้ผลิตหรือวิศวกรกำหนดขนาด .....๗๒.....ตัน

☐ ประเภทอื่นๆ ระบุ ..... ตั้งแต่ ๑ ตันขึ้นไป

ขนาดพิกัดน้ำหนักยกปลอดภัยตามที่ผู้ผลิตหรือวิศวกรกำหนดขนาด .....ตัน

☐ (๒) การทดสอบส่วนประกอบและอุปกรณ์ของบันจั่นตามข้อ ๕๘

(๒.๑) ประเภท

☐ อุตสาหกรรม

☐ อื่นๆ ระบุ .....

การทดสอบครั้งนี้เป็นรอบที่ ☐ ๑ ☐ ๒ ☐ ๓ ☐ ๔ ☐ อื่นๆ .....

การทดสอบครั้งล่าสุดเมื่อวันที่ .....

☐ ขนาดพิกัดน้ำหนักยกปลอดภัยตามที่ผู้ผลิตหรือวิศวกรกำหนดตั้งแต่ ๑ ตัน แต่ไม่เกิน ๓ ตัน  
ทดสอบอย่างน้อยปีละ ๑ ครั้ง

☐ ขนาดพิกัดน้ำหนักยกปลอดภัยตามที่ผู้ผลิตหรือวิศวกรกำหนดมากกว่า ๓ ตัน แต่ไม่เกิน ๕๐ ตัน  
ทดสอบอย่างน้อย ๖ เดือน ต่อ ๑ ครั้ง

☐ ขนาดพิกัดน้ำหนักยกปลอดภัยตามที่ผู้ผลิตหรือวิศวกรกำหนดมากกว่า ๕๐ ตันขึ้นไป  
ทดสอบอย่างน้อย ๓ เดือน ต่อ ๑ ครั้ง

(๒.๒) ประเภทก่อสร้าง

การทดสอบครั้งนี้เป็นรอบที่ ☒ ๑ ☐ ๒ ☐ ๓ ☐ ๔ ☐ อื่นๆ .....

การทดสอบครั้งล่าสุดเมื่อวันที่ .....

☐ ขนาดพิกัดน้ำหนักยกปลอดภัยตามที่ผู้ผลิตหรือวิศวกรกำหนดไม่เกิน ๓ ตัน  
ทดสอบอย่างน้อย ๖ เดือน ต่อ ๑ ครั้ง

☒ ขนาดพิกัดน้ำหนักยกปลอดภัยตามที่ผู้ผลิตหรือวิศวกรกำหนดมากกว่า ๓ ตันขึ้นไป  
ทดสอบอย่างน้อย ๓ เดือน ต่อ ๑ ครั้ง

.....วิศวกรผู้ทดสอบ/ตรวจสอบ



## ๒. ผู้ทำการทดสอบ ได้ดำเนินการทดสอบส่วนประกอบและอุปกรณ์ของปั้นจั่น

ชื่อสถานประกอบกิจการ ..... บริษัท เค โพล์ จำกัด .....  
 เลขทะเบียนนิติบุคคล ..... ๐๑๐๕๕๕๖๐๗๒๔๑๗ .....  
 ประกอบกิจการ ..... รับทำเสาเข็มเจาะ รวมถึงงานฐานรากอาคารก่อสร้างและงานอื่นที่เกี่ยวข้อง .....  
 ชื่อนายจ้าง/ผู้กระทำการแทน .....  
 สถานประกอบกิจการตั้งอยู่เลขที่ ..... ๙๔ หมู่บ้านคาชาลีนา ๒ ซอย ..... นimitใหม่ ๒๐ ..... ถนน .....  
 แขวง/ตำบล ..... ทวายทองดิน ..... เขต/อำเภอ ..... คลองสามวา .....  
 จังหวัด ..... กรุงเทพมหานคร ๑๐๕๑๐ ..... โทรศัพท์ ..... ๐๒-๕๕๐-๖๑๕๓, ๐๕๑-๘๗๖-๘๙๐๐ .....  
 สถานประกอบกิจการมีปั้นจั่น จำนวน ..... เครื่อง ปั้นจั่นเครื่องที่ทดสอบ เป็นเครื่องที่ .....  
 ทำการทดสอบเมื่อวันที่ ..... ๑๙ พฤษภาคม ๒๕๖๘ .....  
 ขณะทดสอบปั้นจั่นใช้งานอยู่ที่ ..... โครงการ ศุภกัลยบลูสสาร-ราชพฤกษ์ .....  
 ชื่อ-สกุล ของผู้บังคับปั้นจั่น

- (๑) .....ตามเอกสารแนบ..... ☒ ผ่านการอบรม (มีหลักฐานแสดง) ☐ ไม่ผ่านการอบรม  
 (๒) ..... ☐ ผ่านการอบรม (มีหลักฐานแสดง) ☐ ไม่ผ่านการอบรม  
 (๓) ..... ☐ ผ่านการอบรม (มีหลักฐานแสดง) ☐ ไม่ผ่านการอบรม

ชื่อ-สกุล ของผู้ให้สัญญาณแก่ผู้บังคับปั้นจั่น

- (๑) ..... ☐ ผ่านการอบรม (มีหลักฐานแสดง) ☐ ไม่ผ่านการอบรม  
 (๒) ..... ☐ ผ่านการอบรม (มีหลักฐานแสดง) ☐ ไม่ผ่านการอบรม  
 (๓) ..... ☐ ผ่านการอบรม (มีหลักฐานแสดง) ☐ ไม่ผ่านการอบรม

ชื่อ-สกุล ของผู้ยึดเกาะวัสดุ

- (๑) ..... ☐ ผ่านการอบรม (มีหลักฐานแสดง) ☐ ไม่ผ่านการอบรม  
 (๒) ..... ☐ ผ่านการอบรม (มีหลักฐานแสดง) ☐ ไม่ผ่านการอบรม  
 (๓) ..... ☐ ผ่านการอบรม (มีหลักฐานแสดง) ☐ ไม่ผ่านการอบรม

ชื่อ-สกุล ของผู้ควบคุมการใช้ปั้นจั่น

- (๑) ..... ☐ ผ่านการอบรม (มีหลักฐานแสดง) ☐ ไม่ผ่านการอบรม  
 (๒) ..... ☐ ผ่านการอบรม (มีหลักฐานแสดง) ☐ ไม่ผ่านการอบรม  
 (๓) ..... ☐ ผ่านการอบรม (มีหลักฐานแสดง) ☐ ไม่ผ่านการอบรม

### ๓. ข้อมูลของผู้ผลิต ผู้สร้าง หรือผู้คำนวณออกแบบปั้นจั่น

โดย : ☒ ชื่อผู้ผลิต/ผู้สร้าง ..... Shanghai ZOOLION Piling Machinery Co., Ltd .....  
☐ ชื่อวิศวกรผู้คำนวณออกแบบ (กรณีไม่ได้มาจากผู้ผลิต) .....  
 เลขที่ใบอนุญาตประกอบวิชาชีพวิศวกรรมควบคุม .....  
 ยี่ห้อ ..... ZOOLION ..... เลขทะเบียนยานพาหนะ(จากหน่วยงานของรัฐ) .....  
 ประเทศ ..... China ..... ปีที่ผลิต ..... 2018 ..... หมายเลขเครื่อง ..... ZR220-680 .....  
 รุ่น ..... ZR220C ..... ขนาดเครื่องต้นกำลัง ..... 242 ..... กิโลวัตต์/แรงม้า .....  
 มาตรฐาน (ถ้ามี) ..... ผู้นำเข้า/ผู้จำหน่าย (ถ้ามี) .....

..... วิศวกรผู้ทดสอบ/ตรวจสอบ

**๔. ข้อมูลพื้นฐานของผู้ดำเนินการทดสอบประกอบด้วย**

ข้าพเจ้า (นาย/นาง/นางสาว) ..... ชาญชัย วงษ์วารี  
 หรือนิติบุคคล (ชื่อ) .....  
 หมายเลขบัตรประจำตัวประชาชน/เลขทะเบียนนิติบุคคล เลขที่ ..... ๓๑๐๑๒๐๐๗๔๗๒๖๑  
 ที่อยู่เลขที่ ..... ๗๕๒/๘๖ ซอย ..... ถนน ..... หมู่ทอง-ลำต้อยตึง  
 แขวง/ตำบล ..... หมู่ทอง ..... เขต/อำเภอ ..... ลาดกระบัง  
 จังหวัด ..... กรุงเทพมหานคร ๑๐๕๒๐ โทรศัพท์/โทรสาร ..... ๐๘๒-๔๙๙-๓๕๔๗  
 E-mail ..... chanchaiwcc@gmail.com

ผู้ทำการทดสอบมีคุณสมบัติอย่างหนึ่งอย่างใด ดังนี้

☒ (๑) ได้รับอนุญาตประกอบวิชาชีพวิศวกรรมควบคุม ตามกฎหมายว่าด้วยวิศวกร

เลขทะเบียน ..... สก.๓๘๙๘ ..... ระดับ ..... สามัญเครื่องกล ..... หมดอายุวันที่ ..... ๑๘ ตุลาคม ๒๕๖๗๑

และใบสำคัญ (ตามมาตรา ๙) เลขที่ ..... ๐๖๐๒-๐๑-๒๕๖๕-๐๓๒๖

ซึ่งไม่ได้อยู่ระหว่างถูกสั่งพักใช้ใบอนุญาตหรือถูกเพิกถอนใบอนุญาต

☐ (๒) ได้รับอนุญาตประกอบวิชาชีพวิศวกรรมควบคุม ประเภทนิติบุคคล ตามกฎหมายว่าด้วยวิศวกร

เลขทะเบียน ..... หมดอายุวันที่ .....

และใบสำคัญ (ตามมาตรา ๑๑) เลขที่ .....

หมดอายุวันที่ ..... ซึ่งไม่ได้อยู่ระหว่างถูกสั่งพักใช้ใบอนุญาตหรือถูกเพิกถอนใบอนุญาต

โดยมีบุคลากรที่ได้รับอนุญาตประกอบวิชาชีพวิศวกรรมควบคุม ตามกฎหมายว่าด้วยวิศวกร และไม่ได้อยู่ระหว่าง

ถูกสั่งพักใช้ใบอนุญาตหรือถูกเพิกถอนใบอนุญาต เป็นผู้ทำการทดสอบชื่อ .....

เลขทะเบียน ..... ระดับ ..... หมดอายุวันที่ .....

หมายเลขบัตรประจำตัวประชาชน .....

**๕. กรณีทดสอบปั้นจั่นชนิดเคลื่อนที่ได้ดำเนินการทดสอบตามรายละเอียดคุณลักษณะและคู่มือการใช้งาน**

ที่ผู้ผลิตหรือวิศวกรกำหนดและตามรายการ ดังนี้

๑) แบบปั้นจั่น ☐ ปั้นจั่นไฮดรอลิกลอย ☐ รถปั้นจั่นล้อตีนตะขาบ  
☐ เรือปั้นจั่น ☒ อื่นๆ (ระบุ).....รถเจาะล้อตีนตะขาบ.....

๒) ตารางแสดงพิกัดน้ำหนักยก(Load chart) ☐ ผู้ผลิตกำหนด ☐ วิศวกรกำหนด\* ให้แนบเอกสารตาราง

แสดงพิกัดน้ำหนักยก (Load chart) ประกอบด้วย

☐ ที่แขนปั้นจั่นไกลสุด.....ตัน และที่แขนปั้นจั่นใกล้สุด .....ตัน

☐ ที่มุมมองสามกสุด .....ตัน และที่มุมมองสามน้อยสุด .....ตัน

☐ อื่นๆ (ระบุ) .....ตัน

..... วิศวกรผู้ทดสอบ/ตรวจสอบ

- ๔ -

๓) รายละเอียดคุณลักษณะ (Specification) และคู่มือการใช้งานในการประกอบ การติดตั้ง การทดสอบ การใช้ การซ่อมแซม การบำรุงรักษา การตรวจสอบ การรื้อถอนบ้นจันหรืออุปกรณ์อื่นของบ้นจัน

☒ มี โดยผู้ผลิตกำหนด ☐ มี โดยวิศวกรกำหนด ☐ ไม่มี เหตุผล

๔) การดัดแปลงแก้ไขส่วนหนึ่งส่วนใดของบ้นจัน<sup>๒</sup>

☐ มี (ระบุ) ..... ☒ ไม่มี

๕) โครงสร้างบ้นจัน

๕.๑) สภาพโครงสร้างหลักของบ้นจัน<sup>๓</sup>

☒ เรียบร้อย ☐ ไม่เรียบร้อย (ระบุ) .....

๕.๒) สภาพรอยเชื่อมต่อ

☒ เรียบร้อย ☐ ไม่เรียบร้อย (ระบุ) .....

๕.๓) สภาพของนอต สลักเกลียวยึด และหมุดย้ำ

☒ เรียบร้อย ☐ ไม่เรียบร้อย (ระบุ) .....

๖) การยึดบ้นจันไว้กับรถ เรือ แพ โป๊ะ หรือยานพาหนะลอยน้ำอื่นที่มั่นคง<sup>๔</sup>

☒ เรียบร้อย ☐ ไม่เรียบร้อย (ระบุ) .....

๗) การติดตั้งน้ำหนักถ่วง (Counterweight) ที่มั่นคง

☒ เรียบร้อย ☐ ไม่เรียบร้อย (ระบุ) .....

๘) ระบบต้นกำลัง

๘.๑) สภาพและความพร้อมของเครื่องยนต์

๘.๑.๑) ระบบหล่อลื่น

☒ เรียบร้อย ☐ ไม่เรียบร้อย (ระบุ) .....

๘.๑.๒) ระบบเชื้อเพลิง

☒ เรียบร้อย ☐ ไม่เรียบร้อย (ระบุ) .....

๘.๑.๓) ระบบระบายความร้อน

☒ เรียบร้อย ☐ ไม่เรียบร้อย (ระบุ) .....

๘.๑.๔) การติดตั้งมั่นคงแข็งแรง

☒ เรียบร้อย ☐ ไม่เรียบร้อย (ระบุ) .....

๘.๒) ระบบส่งกำลัง ระบบตัดต่อกำลัง และระบบเบรก

๘.๒.๑) สภาพของเพลลา ข้อต่อเพลลา เฟือง โซ่ และสายพาน

☒ เรียบร้อย ☐ ไม่เรียบร้อย (ระบุ) .....

๘.๒.๒) ระบบคลัตช์

☒ เรียบร้อย ☐ ไม่เรียบร้อย (ระบุ) .....

๘.๒.๓) ระบบเบรก

☒ เรียบร้อย ☐ ไม่เรียบร้อย (ระบุ) .....

..... วิศวกรผู้ทดสอบ/ตรวจสอบ



- ๕ -

๙) ครอบปิดหรือกั้น (Guard) ส่วนที่หมุน ส่วนที่เคลื่อนไหวยาวได้ หรือส่วนที่อาจเป็นอันตราย

☒ มี/เรียบร้อย ☐ ไม่มี/มีแต่ไม่เรียบร้อย (ระบุ) .....

๑๐) ที่ครอบปิดหรือฉนวนหุ้มท่อไอเสีย

☒ มี/เรียบร้อย ☐ ไม่มี/มีแต่ไม่เรียบร้อย (ระบุ) .....

๑๑) ระบบควบคุมการทำงานของปั้นจั่น<sup>๕</sup>

๑๑.๑) สภาพของแผงควบคุม

☒ เรียบร้อย ☐ ไม่เรียบร้อย (ระบุ) .....

๑๑.๒) สภาพกลไกที่ใช้ควบคุม

☒ เรียบร้อย ☐ ไม่เรียบร้อย (ระบุ) .....

๑๒) ระบบไฮดรอลิก (Hydraulic) และระบบลม (Pneumatic)

๑๒.๑) สภาพของท่อน้ำมันและข้อต่อ

☒ เรียบร้อย ☐ ไม่เรียบร้อย (ระบุ) .....

๑๒.๒) สภาพของท่อลมและข้อต่อ

☒ เรียบร้อย ☐ ไม่เรียบร้อย (ระบุ) .....

๑๓) สวิตช์หยุดการทำงานของปั้นจั่นได้โดยอัตโนมัติ (Limit Switches)<sup>๖</sup>

๑๓.๑) การทำงานของตะขอชุดยก (Upper Limit Switches)

☒ เรียบร้อย ☐ ไม่เรียบร้อย (ระบุ) .....

๑๓.๒) มุมแขนปั้นจั่น

☒ เรียบร้อย ☐ ไม่เรียบร้อย (ระบุ) .....

๑๔) การทำงานของชุดควบคุมพิักัดน้ำหนักยก (Overload Limit Switches)

☐ เรียบร้อย ☐ ไม่เรียบร้อย (ระบุ) .....

๑๕) ม้วนลวดสลิง (Rope Drum) รอก และตะขอ

๑๕.๑) สภาพม้วนลวดสลิง

☒ เรียบร้อย ☐ ไม่เรียบร้อย (ระบุ) .....

๑๕.๒) มีลวดสลิงเหลืออยู่ในม้วนลวดสลิงตลอดเวลาที่ปั้นจั่นทำงานอย่างน้อย ๒ รอบ

☒ เรียบร้อย ☐ ไม่เรียบร้อย (ระบุ) .....

๑๕.๓) อัตราส่วนระหว่างเส้นผ่านศูนย์กลางของรอกกับเส้นผ่านศูนย์กลางของลวดสลิง เว้นแต่อัตราส่วนระหว่างเส้นผ่านศูนย์กลางของรอกหรือล้อใดๆ กับเส้นผ่านศูนย์กลางของลวดสลิงที่พ้นตามที่ถูกผลิตกำหนด

๑๕.๓.๑) รอกปลายแขนปั้นจั่นไม่น้อยกว่า ๑๘ : ๑ หรืออัตราส่วน.....ผู้ผลิตกำหนด

☒ เรียบร้อย ☐ ไม่เรียบร้อย (ระบุ) .....

๑๕.๓.๒) รอกของตะขอไม่น้อยกว่า ๑๖ : ๑ หรืออัตราส่วน .....ผู้ผลิตกำหนด

☒ เรียบร้อย ☐ ไม่เรียบร้อย (ระบุ) .....

.....วิศวกรผู้ทดสอบ/ตรวจสอบ

- ๖ -

๑๕.๓.๓) รอกหลังแขนปั่นจั่นไม่น้อยกว่า ๑๕ : ๑ หรืออัตราส่วน ..... ที่ผู้ผลิตกำหนด

☒ เรียบร้อย ☐ ไม่เรียบร้อย (ระบุ) .....

๑๕.๔) สภาพตะขอ

๑๕.๔.๑) การบิดตัวของตะขอ

☐ เรียบร้อย ☐ ไม่เรียบร้อย (ระบุ) .....

๑๕.๔.๒) การถ่างออกของปากตะขอ ต้องน้อยกว่าร้อยละ ๕

☐ เรียบร้อย ☐ ไม่เรียบร้อย (ระบุ) .....

๑๕.๔.๓) การสึกหรอที่ท้องตะขอ ต้องน้อยกว่าร้อยละ ๑๐

☐ เรียบร้อย ☐ ไม่เรียบร้อย (ระบุ) .....

๑๕.๔.๔) ไม่มีส่วนหนึ่งส่วนใดของตะขอแตกหรือร้าว

☐ เรียบร้อย ☐ ไม่เรียบร้อย (ระบุ) .....

๑๕.๔.๕) ไม่มีการเสียรูปทรงหรือสึกหรอของห่วงตะขอ

☐ เรียบร้อย ☐ ไม่เรียบร้อย (ระบุ) .....

๑๕.๔.๖) มีชุดล็อกป้องกันลวดสลิงหลุดจากตะขอ (Safety Latch)

☐ เรียบร้อย ☐ ไม่เรียบร้อย (ระบุ) .....

๑๖) ลวดสลิงเคลื่อนที่ (Running Ropes)

๑๖.๑) ขนาดเส้นผ่านศูนย์กลาง ..... 32.25 mm ..... ค่าความปลอดภัยต้องไม่น้อยกว่า ๕ (Safety Factor)

เท่ากับ ..... N/A ..... อายุการใช้งาน ..... N/A ..... เดือน/ปี

๑๖.๒) ในหนึ่งช่วงเกลียว (Rope Lay) เส้นลวดขนาดน้อยกว่า ๓ เส้น ในเส้นเกลียวเดียวกัน (Strand) หรือน้อยกว่า ๖ เส้น ในหลายเส้นเกลียวรวมกัน

หรือตามที่ผู้ผลิตกำหนด (ระบุ) .....

☒ เรียบร้อย ☐ ไม่เรียบร้อย (ระบุ) .....

๑๗) ลวดสลิงยึดโยง (Standing Ropes)

๑๗.๑) ขนาดเส้นผ่านศูนย์กลาง ..... ค่าความปลอดภัยต้องไม่น้อยกว่า ๓.๕ (Safety Factor)

เท่ากับ ..... อายุการใช้งาน ..... เดือน/ปี

๑๗.๒) เส้นลวดขนาดตรงข้อต่อน้อยกว่า ๒ เส้น ในหนึ่งช่วงเกลียว

หรือตามที่ผู้ผลิตกำหนด (ระบุ) .....

☐ เรียบร้อย ☐ ไม่เรียบร้อย (ระบุ) .....

๑๘) สภาพลวดสลิง

๑๘.๑) ลวดเส้นนอกสึกไปน้อยกว่าหนึ่งในสามของเส้นผ่านศูนย์กลางเดิม

☒ เรียบร้อย ☐ ไม่เรียบร้อย (ระบุ) .....

๑๘.๒) ไม่มีการขมวด ถูกระแทก แตกเกลียวหรือชำรุด

☒ เรียบร้อย ☐ ไม่เรียบร้อย (ระบุ) .....

..... วิศวกรผู้ทดสอบ/ตรวจสอบ

- ๗ -

๑๘.๓) เส้นผ่านศูนย์กลางเล็กลงไม่เกินร้อยละ ๕ ของเส้นผ่านศูนย์กลางที่ระบุ (Nominal Diameter)

☒ เรียบร้อย ☐ ไม่เรียบร้อย (ระบุ) .....

๑๘.๔) ไม่ถูกความร้อนทำลายหรือเป็นสนิมมากจนเห็นชัดเจน

☒ เรียบร้อย ☐ ไม่เรียบร้อย (ระบุ) .....

๑๘.๕) ไม่ถูกกัดกร่อนชำรุดมากจนเห็นได้ชัดเจน

☒ เรียบร้อย ☐ ไม่เรียบร้อย (ระบุ) .....

๑๙) สัญญาณเสียงและแสงไฟเตือนตลอดเวลาที่ปั้นจั่นทำงานโดยติดตั้งไว้ให้เห็นและได้ยินชัดเจน

☒ เรียบร้อย ☐ ไม่เรียบร้อย (ระบุ) .....

๒๐) มีป้ายบอกพิกัดน้ำหนักยกไว้ที่ปั้นจั่น และรอกของตะขอ (Hook Block)

☐ เรียบร้อย ☐ ไม่เรียบร้อย (ระบุ) .....

๒๑) ตารางแสดงพิกัดน้ำหนักยกสิ่งของ (Load Chart) ติดไว้ในบริเวณที่ผู้บังคับปั้นจั่นเห็นได้ชัดเจน

☒ เรียบร้อย ☐ ไม่เรียบร้อย (ระบุ) .....

๒๒) รูปภาพหรือคู่มือการใช้สัญญาณมือในการสื่อสารระหว่างผู้ปฏิบัติงานเกี่ยวกับปั้นจั่น ติดไว้ที่จุดหรือตำแหน่งที่ลูกจ้างผู้ปฏิบัติงานเห็นชัดเจน

☒ เรียบร้อย ☐ ไม่เรียบร้อย (ระบุ) .....

๒๓) เครื่องดับเพลิงพร้อมใช้งานได้ที่ห้องบังคับปั้นจั่น หรือตำแหน่งที่สามารถใช้งานได้สะดวก

☒ เรียบร้อย ☐ ไม่เรียบร้อย (ระบุ) .....

๒๔) ระบบความปลอดภัย<sup>๗</sup>

๒๔.๑) Anti-two block devices

☒ เรียบร้อย ☐ ไม่เรียบร้อย (ระบุ) .....

๒๔.๒) Boom backstop devices

☒ เรียบร้อย ☐ ไม่เรียบร้อย (ระบุ) .....

๒๔.๓) Swing radius warning devices

☒ เรียบร้อย ☐ ไม่เรียบร้อย (ระบุ) .....

๒๔.๔) Boom Angle indicator

☒ เรียบร้อย ☐ ไม่เรียบร้อย (ระบุ) .....

๒๔.๕) อื่นๆ ระบุ .....

☐ เรียบร้อย ☐ ไม่เรียบร้อย (ระบุ) .....

๒๕) ขายันพื้น (Outriggers)<sup>๘</sup>

☐ เรียบร้อย ☐ ไม่เรียบร้อย (ระบุ) .....

๒๖) ระบบวัดความเสถียร (ระดับน้ำ หรือมาตรวัดระดับความเอียง)

☒ เรียบร้อย ☐ ไม่เรียบร้อย (ระบุ) .....

.....วิศวกรผู้ทดสอบ/ตรวจสอบ



๒๓) อุปกรณ์หรือเครื่องมือที่ใช้ในการทดสอบ<sup>๙</sup>

น้ำหนักที่ใช้ทดสอบการยก ระบุ ..... น้ำหนัก ..... ตัน  
เครื่องมือวัด ระบุ.....เวอร์เนีย,ตลับเมตร..... วิธีการตรวจสอบแนวเชื่อม ระบุ ..ตรวจเช็คด้วยสายตา.....  
อื่นๆ ระบุ .....

๒๔) การทดสอบการรับน้ำหนักของปั้นจั่นในครั้งนี้เป็นการทดสอบในกรณี (น้ำหนักที่ใช้ทดสอบการยกอาจใช้การทดสอบด้วยน้ำหนักจริงหรือทดสอบด้วยน้ำหนักจำลอง (Load simulation))

๒๔.๑) บันจั่นใหม่ (หลังการติดตั้งแล้วเสร็จ ก่อนการใช้งาน) ผลการทดสอบการรับน้ำหนัก ๑ เท่า ของพิกัดน้ำหนักยกสูงสุดและต่ำสุดตามตารางแสดงพิกัดน้ำหนักยก (Load chart) แต่ต้องไม่เกินตามขนาดพิกัดน้ำหนักยกอย่างปลอดภัย (Safe Working Load) ที่ผู้ผลิตกำหนด

☐ ผ่าน ☐ ไม่ผ่าน (ระบุ) .....

๒๔.๒) บันจั่นที่ใช้งานแล้ว

ผลการทดสอบการรับน้ำหนักที่ ๑ - ๑.๒๕ เท่า ของน้ำหนักที่ใช้งานจริงสูงสุด<sup>๑๐</sup> แต่ต้องไม่เกินตามตารางแสดงพิกัดน้ำหนักยก (Load chart) ตามที่ผู้ผลิตหรือวิศวกรกำหนด

|  |  |                                  |
|--|--|----------------------------------|
| <input checked="" type="checkbox"/> ตามวาระทุก .....๓.....เดือน/ปี | <input checked="" type="checkbox"/> ผ่าน | <input type="checkbox"/> ไม่ผ่าน |
| <input type="checkbox"/> หยุดการใช้งานตั้งแต่ ๖ เดือนขึ้นไป        | <input type="checkbox"/> ผ่าน            | <input type="checkbox"/> ไม่ผ่าน |
| <input type="checkbox"/> หลังการซ่อมแซมที่มีผลต่อความปลอดภัย       | <input type="checkbox"/> ผ่าน            | <input type="checkbox"/> ไม่ผ่าน |
| <input type="checkbox"/> หลังการการเปลี่ยนแปลงโครงสร้าง            | <input type="checkbox"/> ผ่าน            | <input type="checkbox"/> ไม่ผ่าน |

๒๕) น้ำหนักยกที่อนุญาตให้ใช้งาน (ต้องไม่เกินตามตารางแสดงพิกัดน้ำหนักยก (Load chart))

๒๕.๑) น้ำหนักยกที่อนุญาตให้ใช้งาน ..... ตัน ที่ระยะ .....

๒๕.๒) น้ำหนักยกที่อนุญาตให้ใช้งาน ..... ตัน ที่ระยะ .....

๒๕.๓) น้ำหนักยกที่อนุญาตให้ใช้งาน ..... ตัน ที่ระยะ .....

๒๕.๔) น้ำหนักยกที่อนุญาตให้ใช้งาน ..... ตัน ที่ระยะ .....

๓๐) กรณีมีรายการทดสอบเพิ่มเติมตามรายละเอียดคุณลักษณะและคู่มือการใช้งานที่ผู้ผลิตหรือวิศวกรกำหนด (สามารถแนบเอกสารเพิ่มเติม)

.....  
.....  
.....  
.....  
.....

.....วิศวกรผู้ทดสอบ/ตรวจสอบ



### คำชี้แจงรายการทดสอบส่วนประกอบและอุปกรณ์สำหรับปั้นจั่น

๑ วิศวกรต้องคำนวณหาขนาดพิกัดน้ำหนักยกอย่างปลอดภัยของปั้นจั่นแต่ละชนิด

๒ วิศวกรต้องคำนวณทางวิศวกรรมพร้อมกับการทดสอบกรณีมีการดัดแปลงส่วนที่เกี่ยวข้องกับโครงสร้างที่มีผลต่อการรับน้ำหนักหรือรับแรงของปั้นจั่นขณะยก

๓ โครงสร้างหลักหมายถึง ชิ้นส่วนที่รับน้ำหนัก หรือรับแรงของปั้นจั่นขณะยก เช่น คาน เสา เพลาล้อ รางเลื่อน แขนต่อ ข้อต่อทุกจุด สลักเกลียวยึด และแนวเชื่อม เป็นต้น

๔ ต้องมีเอกสารการรับรองการติดตั้งปั้นจั่นบนรถ เรือ แพ โป๊ะหรือยานพาหนะลอยน้ำอย่างอื่นโดยผู้ได้รับใบอนุญาตประกอบวิชาชีพวิศวกรรมควบคุม ตามพระราชบัญญัติวิศวกร พ.ศ. ๒๕๔๒

๕ ให้มีการทดสอบความแม่นยำที่เกี่ยวข้องกับสิ่งต่อไปนี้ ทิศทาง ระยะ ความเร็ว รัศมี มุมยก

๖ Limit switch ที่ใช้ทำการยกขึ้นสูงสุด-ลดลงต่ำสุด, ชุดเลื่อนซ้ายสุด-ขวาสุด, ชุดเลื่อนหน้าสุด-หลังสุด, มุมกวาดซ้ายสุด-ขวาสุด

๗ ระบบความปลอดภัย

Anti-two block devices หมายถึง อุปกรณ์ป้องกันการใช้ตัวยกพร้อมกัน

Boom backstop devices หมายถึง อุปกรณ์ป้องกันแขนยกทำมุมขึ้นเกิดพิกัด

Swing radius warning devices หมายถึง อุปกรณ์เตือนการใช้มุมกวาดของแขนยกเกินพิกัด

Boom Angle indicator หมายถึง อุปกรณ์แสดงมุมของแขนยก

๘ Outriggers หมายความว่ารวมถึง แขนหรือขายึดทั้งชนิดรูปตัว H และตัว A ข่ายันสลักยึด แผ่นรองและระบบไฮดรอลิก

๙ น้ำหนักที่ใช้ทดสอบการยกอาจใช้การทดสอบด้วยน้ำหนักจริง หรือทดสอบด้วยน้ำหนักจำลอง เช่น Load cell หรือ Dynamometer เป็นต้น

เครื่องมือที่ใช้วัดขนาดและเส้นผ่านศูนย์กลางของลวดสลัก สลักเกลียว ตะขอและอื่นๆ เช่น เวอร์เนียคาลิเปอร์ หรือเครื่องมืออื่นที่มีความละเอียดในการวัดไม่น้อยกว่า ๐.๑ มิลลิเมตร

การตรวจสอบแนวเชื่อมโดยใช้ดุลยพินิจของวิศวกรผู้ทดสอบ เช่น การตรวจสอบด้วยสายตา การใช้สารแทรกซึมผงแม่เหล็ก (Magnetic Particle Inspection) คลื่นเสียง รังสี เป็นต้น ตามสภาพและความจำเป็นของชิ้นงานอื่นๆ ให้วิศวกรผู้ทดสอบระบุอุปกรณ์หรือเครื่องมือที่ใช้ในการทดสอบนอกเหนือจากที่กล่าวมาแล้ว

๑๐ กรณีปั้นจั่นที่ใช้งานแล้วให้ทดสอบการรับน้ำหนักที่ ๑.๒๕ เท่า ของน้ำหนักที่ใช้งานจริงสูงสุด โดยไม่เกินพิกัดน้ำหนักยกอย่างปลอดภัยที่ผู้ผลิตออกแบบไว้ เช่น

ตัวอย่างที่ ๑ ปั้นจั่นที่ผู้ผลิตออกแบบไว้ ๑๐ ตัน ใช้งานจริงสูงสุด ๖ ตัน จะต้องทดสอบที่ ๖ x ๑.๒๕ จะเท่ากับ ๗.๕ ตัน ต้องทดสอบการรับน้ำหนักที่ ๗.๕ ตัน

ตัวอย่างที่ ๒ ปั้นจั่นที่ผู้ผลิตออกแบบไว้ ๑๐ ตัน ใช้งานจริงสูงสุด ๙ ตัน จะต้องทดสอบที่ ๙ x ๑.๒๕ จะเท่ากับ ๑๑.๒๕ ตัน แต่เนื่องจากเกินกว่าน้ำหนักที่ผู้ผลิตออกแบบไว้ ดังนั้น ต้องทดสอบการรับน้ำหนักที่ ๑๐ ตัน

เรียบร้อย หมายถึง มี ถูกต้อง ครบถ้วน ใช้การได้จริง

ไม่เรียบร้อย หมายถึง ไม่มี ไม่ถูกต้อง ไม่ครบถ้วน ใช้การไม่ได้ หรือไม่พร้อมใช้งาน

หมายเหตุ วิศวกรผู้ลงนามจะต้องกรอกข้อมูลรายละเอียดไว้ในแบบให้เรียบร้อยและครบถ้วนที่สุด ด้วยความถูกต้องเที่ยงตรง โดยความรับผิดชอบในความปลอดภัยของส่วนรวมตามจรรยาบรรณและมารยาทอันดีในการประกอบวิชาชีพวิศวกรรม

.....วิศวกรผู้ทดสอบ/ตรวจสอบ



- ๑๑ -

ข้าพเจ้าขอรับรองว่าในการตรวจสอบและทดสอบความปลอดภัยในการใช้ปั้นจั่นครั้งนี้ วิศวกรได้ดำเนินการตรวจสอบและทดสอบปั้นจั่น ตามรายละเอียดคุณลักษณะและคู่มือการใช้งานการใช้งานที่ผู้ผลิตหรือวิศวกรกำหนด และนายจ้างได้ดำเนินการซ่อมแซม แก้ไข และปรับปรุง กรณีพบข้อบกพร่องให้เป็นไปตามมาตรฐานที่กำหนด ตามหลักวิชาการทางวิศวกรรม และตามรายละเอียดคุณลักษณะและคู่มือที่ผู้ผลิตกำหนดหรือวิศวกรกำหนด เป็นที่เรียบร้อยแล้ว จึงลงลายมือชื่อร่วมกันไว้เป็นหลักฐานสำคัญ ดังนี้

ตามข้อ ๔ (๑) ลงชื่อ ..... วันที่ ...๑๙ พฤษภาคม ๒๕๖๘.....  
(.....นายชาญชัย วงซารี่.....)

วิศวกรซึ่งได้รับใบสำคัญการขึ้นทะเบียนตามมาตรา ๙ เป็นผู้ทดสอบ

ตามข้อ ๔ (๒) ลงชื่อ ..... วันที่ .....  
(.....)

ประทับตรา  
นิติบุคคล  
(ถ้ามี)

นิติบุคคลซึ่งได้รับใบอนุญาตตามมาตรา ๑๑ /หรือผู้กระทำการแทน

และลงชื่อ ..... วันที่ .....  
(.....)

บุคลากรของนิติบุคคลตามข้อ ๒ (๒) ซึ่งเป็นวิศวกร  
และได้รับใบอนุญาตประกอบวิชาชีพวิศวกรรมควบคุม เป็นผู้ทดสอบ

ประทับตรา  
นิติบุคคล  
(ถ้ามี)

ลงชื่อ ..... วันที่ 19 พฤษภาคม 2568  
(.....นายณพพล คำโส.....)

นายจ้างของสถานประกอบกิจการ/ผู้กระทำการแทน

หมายเหตุ การรับรองตามแบบการทดสอบปั้นจั่นนี้เป็นการลงลายมือชื่อสำหรับการตรวจสอบและทดสอบของวิศวกรเท่านั้น แต่ไม่ได้เป็นการตรวจรับรองงานตามกฎหมายว่าด้วยวิศวกร

## ภาพถ่ายประกอบการตรวจสอบและทดสอบน้ำหนัก

## ภาพถ่ายประกอบการตรวจสอบและทดสอบน้ำหนัก

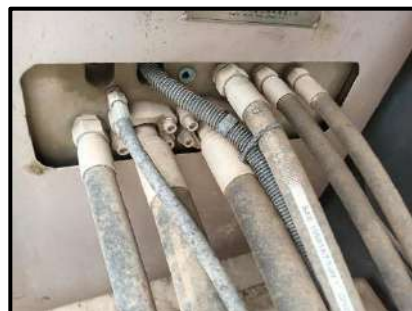
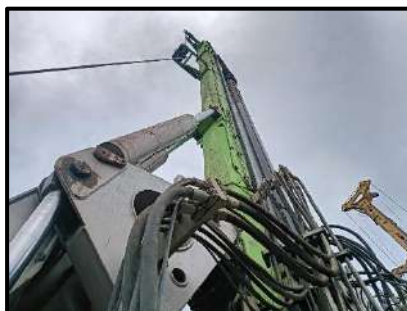
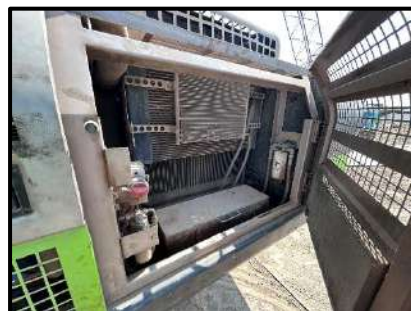
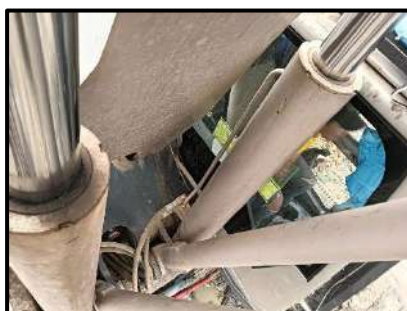

..... วิศวกรผู้ทดสอบ/ตรวจสอบ



เอกสารแนบ

## ภาพถ่ายประกอบการตรวจสอบและทดสอบน้ำหนัก



..........วิศวกรผู้ทดสอบ/ตรวจสอบ





กรมสวัสดิการและคุ้มครองแรงงาน

ใบสำคัญ

การขึ้นทะเบียนให้ผู้ให้บริการทดสอบปั้นจั่น

ใบสำคัญเลขที่ ๐๖๐๐-๐๑-๒๕๖๐-๐๑๒๔

ขึ้นทะเบียนให้ นาย ชัย วังวารีย์

เลขบัตรประชาชน ๑๑๑๒-๐๐๗๔๗-๒๖-๑

ที่อยู่ เลขที่ ๕๒/๘ หมู่ ๑๐ ถนนพหลโยธิน แขวงจันทบุรี กรุงเทพมหานคร

ให้บุคคลผู้ให้บริการด้านความปลอดภัย อาชีวอนามัย และสภาพแวดล้อมในการทำงาน ตามกฎกระทรวง กำหนดมาตรฐานในการบริหาร จัดการ และดำเนินการด้านความปลอดภัย อาชีวอนามัย และสภาพแวดล้อมในการทำงานเกี่ยวกับเครื่องจักร ปั้นจั่น แร่น้ำ พ.ศ. ๒๕๖๔ ในการเป็นผู้ให้บริการทดสอบปั้นจั่น ทั้งนี้ สามารถดำเนินการได้เฉพาะงานตามประเภทและขนาด ตามกฎหมายว่าด้วยวิศวกร ประกอบกับกฎกระทรวง การขึ้นทะเบียนและการอนุญาตให้ผู้ให้บริการเพื่อส่งเสริมความปลอดภัย อาชีวอนามัย และสภาพแวดล้อมในการทำงาน พ.ศ. ๒๕๖๔ แห่งพระราชบัญญัติความปลอดภัย อาชีวอนามัย และสภาพแวดล้อมในการทำงาน พ.ศ. ๒๕๕๔

แบบ กก.บค  
บุคคลธรรมดา



สำเนาถูกต้อง

(นางสาวปริยาพัทธ์ ลิขิตสานต์)

ผู้อำนวยการศูนย์ความปลอดภัยแรงงาน



ภาคผนวก ค8

แผนป้องกันและระงับอัคคีภัย







แผนปฏิบัติการในภาวะฉุกเฉิน (กรณีเกิดเพลิงไหม้)

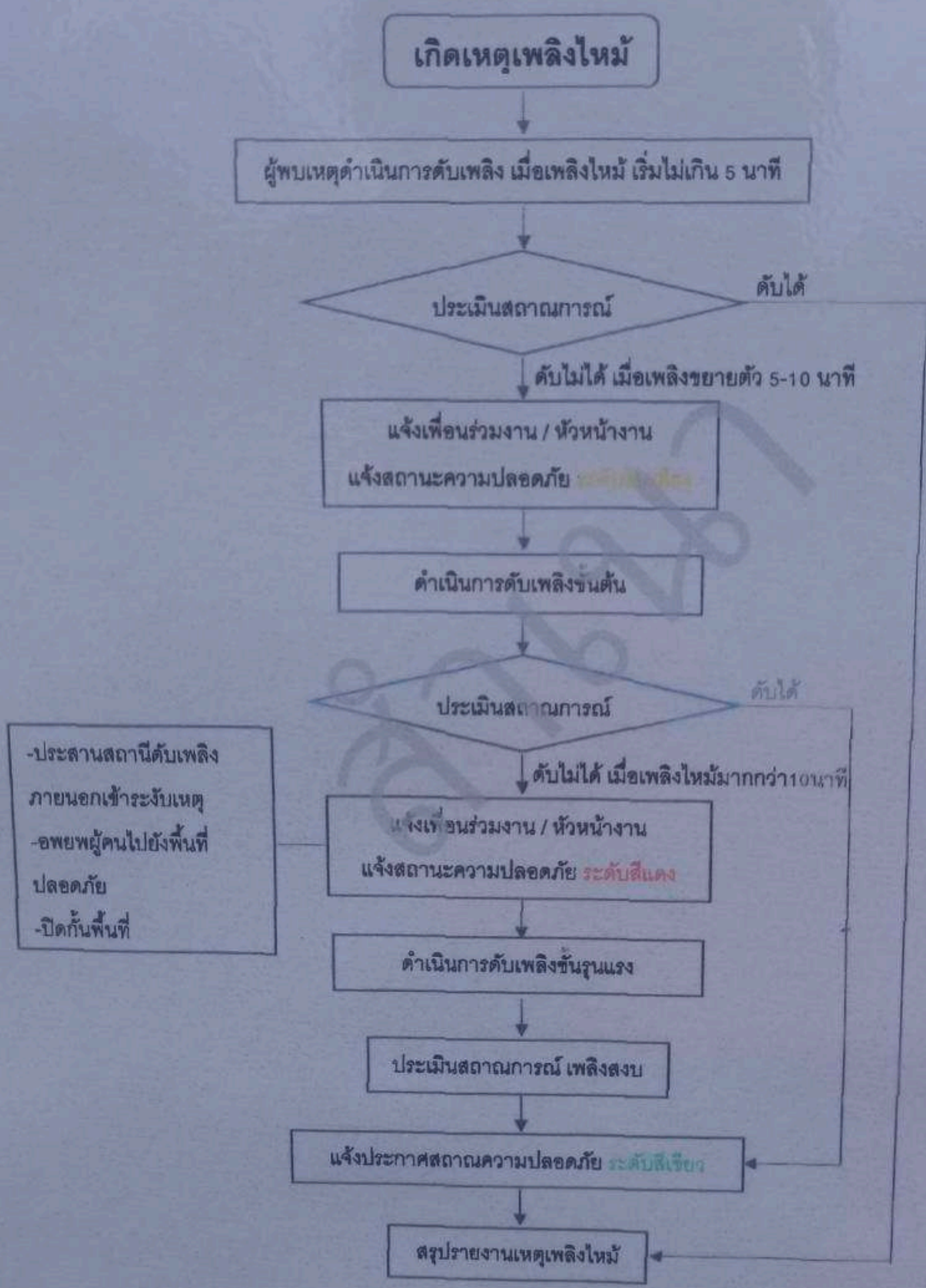



ภาคผนวก ค9

บันทึกอุบัติเหตุ









สถิติความปลอดภัย  
SAFETY FIRST



เกิดอุบัติเหตุครั้งสุดท้ายเมื่อ  
LAST ACCIDENT OCCURED

-

-

-

-

-

เราทำงานมาแล้ว  
WE HAVE OPERATED

6

2

 วัน DAYS

เป้าหมาย  
TARGET

1

2

0

 วัน DAYS

เราเคยมีจำนวนวันสูงสุดที่ไม่มีอุบัติเหตุถึงขั้นหยุดงาน  
THE BEST RECORD

-

-

-

 วัน DAYS



รายงานผลการตรวจวัดคุณภาพสิ่งแวดล้อม  
บริษัท เค ไฟล์ จำกัด



โครงการ ศุภาลัย บลู สาทร์-ราชพฤกษ์ วันที่ 19-25 มิย 2568

| ดัชนีตรวจวัด                              | ค่าที่วัดได้ | ค่ามาตรฐาน | หน่วย             |
|---|--------------|------------|-------------------|
| ปริมาณฝุ่นละออง (TSP)                     | 0.0785       | ≤ 0.33     | mg/m <sup>3</sup> |
| ฝุ่นละอองขนาดเล็กไม่เกิน 10 ไมครอน (PM10) | 0.0389       | ≤ 0.12     | mg/m <sup>3</sup> |
| ระดับเสียงเฉลี่ย 24 ชั่วโมง (Leq24hr.)    | 62.2         | ≤ 70       | dB(A)             |
| ระดับเสียงสูงสุด (Lmax)                   | 63.1         | ≤ 115.0    | dB(A)             |
| ค่าความสั่นสะเทือนสูงสุด : PPV            | 4.245        | 5.000      | mm/s              |